

Equipment

Mein Equipment mit Erläuterungen zur Anwendung an meinem Körper.

Stand 17.4.2007

| | |
|------------------------------------------------------------------------------------------|---------------|
| Hinweise zum Abschließen / Versiegeln | 5 |
| Abschließen mit Ketten und Schlössern | 5 |
| Versiegeln..... | 5 |
| Kennzeichnen der Verschlüsse | 5 |
| Sicheres (fälschungssicheres) Anlegen, Prüfen und entfernen der Verschlüsse. | 5 |
| Beispielanweisung zum Versiegeln einer Halskrause | 5 |
| Hosen, Windeln, Overalls | 6 |
| Jacken, Pullis, Overalls..... | 6 |
| Schuhe..... | 6 |
| Körpermaße..... | 8 |
| Kleidung..... | 9 |
| Alltagskleidung | 9 |
| Rollkragen Pullover..... | 9 |
| Hosen | 10 |
| Jeanshosen..... | 10 |
| Skihose | 11 |
| Angora Unterwäsche | 12 |
| Reebok Jogginghose | 13 |
| Graue Adidas Jogginghose | 14 |
| Weißer Jogginghose | 15 |
| Shorts..... | 16 |
| Radlerhosen..... | 17 |
| Radlerbody..... | 18 |
| Girl Badeanzug | 19 |
| Jacken..... | 20 |
| Blaue Daunenjacke..... | 20 |
| Rotes Blouson..... | 21 |
| Knister Jacke - Bronze..... | 22 |
| Rote Nylonjacke..... | 23 |
| Daunenweste (schwarz) | 24 |
| Daunenweste (Rot)..... | 25 |
| Gummikleidung | 26 |
| Saunaanzug (Vinyl) | 26 |
| Gummi Jogginganzug..... | 27 |
| Transparenter Plastik Jogginganzug | 28 |
| Slip mit Penishülle | 29 |
| Lange Gummihose | 30 |
| Neoprenshorts | 31 |
| Overalls | 32 |
| Regenoverall..... | 32 |
| Jeans Overall Girls 80ies..... | 33 |
| Fließeroverall | 34 |
| Zentai – Lycra/Spandex..... | 35 |
| Surfanzug..... | 36 |
| Trockenanzug..... | 37 |
| Schuhe | 38 |

| | |
|----------------------------------------|-----------|
| Turnschuhe | 38 |
| Haus-Schuhe (alte Reebok) | 38 |
| Reebok..... | 39 |
| Boxerschuhe | 40 |
| Teen Girl Schuhe | 41 |
| Asics | 42 |
| Kepa Brace (Volleyballschuhe)..... | 43 |
| Brooks (Laufschuhe)..... | 44 |
| Strafschuhe | 45 |
| Bufs / Swear | 46 |
| Bufs (Buffalo Boots)..... | 46 |
| Bufs (Plateau) | 47 |
| Swear (blau)..... | 48 |
| Swear (bunt) | 49 |
| Sonstige..... | 50 |
| Moonboots | 50 |
| Neoprensocken..... | 51 |
| Bettsöckchen | 52 |
| Daunen Bettschuhe | 53 |
| Flip Flops (Floatie-Girls) | 54 |
| Windeln | 55 |
| Einlagen | 55 |
| Windeleinlagen | 55 |
| Betteinlage | 56 |
| Hosen | 57 |
| Windelhose Mädchenschlüpfer..... | 57 |
| Blaue Windelhose | 58 |
| Sicherheitswindelhose „Renitent“ | 59 |
| Sportwindelhose | 60 |
| DaylyMini | 61 |
| Badehose / Badewindel | 62 |
| Windel-Jeans | 63 |
| Regen-Überhose | 64 |
| Handschuhe | 65 |
| Fesselhandschuhe..... | 65 |
| Neoprenhandschuhe | 66 |
| Handsäckchen | 67 |
| Renitenzhandschuhe | 68 |
| Zubehör..... | 70 |
| Lederfesseln | 70 |
| Kopffessel | 71 |
| Kopfgeschirr..... | 72 |
| Kopfgeschirr..... | 73 |
| Nasenhaken..... | 74 |
| Mundspreizer | 75 |
| Lippenspreizer | 76 |
| Ohrmuscheln (Gehörschutz)..... | 77 |
| Aufblasbarer Knebel | 78 |
| Doppel-Dildo-Knebel..... | 79 |
| Halsband mit Anhänger | 80 |
| Orthopädische Hilfsmittel | 81 |
| Halskrausen..... | 81 |
| Soft Collar (Braune Halskrause)..... | 81 |
| Soft Collar (Weisse Halskrause)..... | 82 |

| | |
|------------------------------------------------------|------------|
| Hardcollar..... | 83 |
| BDSM Lederhalsband..... | 84 |
| Korsetts | 85 |
| Schülerkorsett..... | 85 |
| Halo (orthopädisches Korsett) | 86 |
| Beinschienen..... | 87 |
| Knieschne (Leder)..... | 87 |
| Beinschiene (blau) | 88 |
| Cam Walker | 89 |
| Zahnsparren..... | 90 |
| Alte Spange | 90 |
| Neue Spange..... | 91 |
| Fränkel..... | 92 |
| Hyper Force Spange..... | 93 |
| Knebelspange..... | 94 |
| Headgears | 95 |
| Tongue Thruster | 96 |
| Spangendose..... | 97 |
| Helm (Epileptiker-Helm)..... | 98 |
| Helm (Kinder-Skihelm)..... | 98 |
| Fehlendes, nicht aufgeführtes Equipment | 99 |
| Fesselschlafsack. | 99 |
| Noch benötigtes Equipment | 100 |
| Trense für Pony-Spiele | 100 |
| Sabber-Ballknebel | 100 |
| (guter) Trockenanzug | 100 |
| Handsäckchen | 101 |
| Epileptiker Helm..... | 102 |
| Clam-Shell Korsett..... | 102 |
| Dicke Halskrause | 102 |
| Armschienen | 103 |
| Windelhosen / Windeln | 103 |
| Urinalhose | 104 |
| Lederharness | 105 |
| Daunenhose..... | 106 |
| Bettsöckchen aus Samtgummi | 107 |
| Gummi Zehensocken!..... | 108 |
| Kopfmaske aus Gummi | 108 |
| Elektro-Stimulationsgerät..... | 109 |
| Diverse Beinschienen | 109 |
| Diverse Turnschuhe..... | 110 |

Hinweise zum Abschließen / Versiegeln

Wirkungsvollste „Waffe“ gegen Schummeln ist das Abschließen oder versiegeln der Kleidung oder des Equipments am Körper. Hier einige technische Möglichkeiten mit Hinweisen, was dabei wirklich verhindert wird und was nicht.

Abschließen mit Ketten und Schlössern

Sicherzustellen ist, dass die Kette kurz genug ist, um nicht über Fuß- oder Handgelenk oder Kopf gezogen zu werden. Speziell an der Hand ist die Kette sehr eng zu halten, da sich die Hand nach einiger Zeit auch aus sehr engen Ketten winden kann. Exakt auf Länge zugeschnittene Ketten sind vorhanden.

Die Schlösser und Ketten sollten möglichst kleiner Bauart sein und gut abgerundet, abgefeilt sein, um Wundreiben oder andere Verletzungen bei langem Tragen zu vermeiden. (Speziell, wenn man darauf liegt oder an der Kette durch das Kleidungsgewicht gezogen wird.) Die Hautverträglichkeit der Materialien wurde getestet.

Versiegeln

Kabelbinder halten ziemlich unauffällig aber fest den Verschluss.

Klebebänder eignen sich z.B. für Halskrausen oder Verschlüsse, die sowieso schon entlastet sind (also Gürtel.)

Schlösser die dem Opfer gehören können auf einfache Weise sicher gemacht werden: nach Verschließen wird über die Schlüsselöffnung ein Siegel geklebt.

Kennzeichnen der Verschlüsse

Zu empfehlen ist es, Schlösser, Ketten, Kabelbinder und Klebebänder schon im Vorfeld eindeutig zu kennzeichnen. Und zwar so, dass diese nicht nachgemacht werden kann, dass die Kennzeichnung auf Bildern gut zu erkennen (und zu überprüfen) ist und dass die Kennzeichnung nicht beim Tragen zerstört wird (wasserfest, reibfest).

Schlösser können graviert werden. Kabelbinder mit spitzer Nadel oder LötKolben mit einem Zeichen versehen werden. Klebebänder werden mit Edding beschriftet.

Sicheres (fälschungssicheres) Anlegen, Prüfen und entfernen der Verschlüsse.

Anzuraten sind Verschlüsse, die dem Opfer zugesandt werden. Der Briefumschlag darf nicht geöffnet werden. Die Verschlüsse sollten darin schon benutzungsfertig und gekennzeichnet enthalten sein.

Vor laufender Camera (oder Webcam) muss der Umschlag geöffnet werden, ohne Unterbrechung der Verschluss angelegt werden und verschlossen vorgeführt werden. (Es ist ratsam dem Opfer erst jetzt zu eröffnen, wie lange die Tragezeit sein wird.)

Während der Tragephase ist der Verschluss (und die Kette) vor laufender Camera vorzuführen. Dabei soll die Kennzeichnung gut erkennbar sein.

Das Entfernen soll vor laufender Camera stattfinden. Der Verschluss wird geöffnet, dann in einen Briefumschlag verpackt und dieser versiegelt z.B. mit mitgeliefertem Aufkleber. Dann wird dieser zur Prüfung zurück gesandt.

Beispielanweisung zum Versiegeln einer Halskrause

„Schalte die Webcam ein. Zeige den ungeöffneten Umschlag in die Camera. Lege die Halskrause an. Öffne den Umschlag, entnimm das Klebeband. Zeige es immer im Bild! Klebe das Klebeband als Siegel über den Verschluss der Halskrause.“ – Prüfung: „Zeige Nahaufnahmen des Klebebandes und des Verschlusses.“ – Entfernen: „Zeige Nahaufnahmen des Klebebandes und Verschlusses. (Beide müssen fehlerfrei sein!) Öffne das Siegel, entferne es und füge es (ständig im Bild halten) in den Rückumschlag. Schließe ihn und sende ihn zurück.“ (Das Siegel wird dann geprüft ob es schon mal gebrochen wurde oder manipuliert wurde.)

Hosen, Windeln, Overalls

Vier Möglichkeiten:

Abschließen von Schuhen. Die Hose kann dann herunter gezogen werden, je nach Hose/Schuhe auch ganz entfernt werden.

Abschließen der Knöchelbündchen. Die Hose kann herunter gezogen werden, aber nicht entfernt werden. Körperpflege und größere Geschäfte sind möglich. Windelunterlagen können gewechselt werden. Dies ist die einzige Möglichkeit, Hosen, Windeln oder Overalls auf lange Zeit sicher und Hygienisch zu verschließen.

Abschließen des Gürtels oder Kette. Die Hose kann weder geöffnet, noch herunter oder gar ausgezogen werden. Diese Methode lässt sich maximal für 1-2 Tage anwenden, da danach größere Geschäfte erledigt werden müssen. Als zusätzliche Maßnahme in der Öffentlichkeit gut zu nutzen als Demütigung (Leute schauen, Hose wird ggf. eingenässt.). Besonders sicher ist der Verschluss mit zwei Schlössern: Kette als Gürtel umlegen und mit Schloss sichern, Kette weiter durch den Schritt führen, dann hinten mit zweitem Schloss einhaken.

Schließen des Reisverschlusses mit Siegel. Recht unsicher, da die Hose ggf. entfernt werden kann, ohne diesen zu öffnen. Bei Overalls kann der Reisverschluss im geschlossenen Zustand am Hals genutzt werden, um den Overall komplett geschlossen zu halten. (Entspricht dann dem Abschließen des Gürtels bei einer Hose.)



Jacken, Pullis, Overalls

Drei Möglichkeiten

Am Ärmelbündchen. Verschließt man nur ein Bündchen, kann das Kleidungsstück noch ausgezogen werden und die Körperwäsche ist einigermaßen möglich.

Verschließen des Halsbundes. Pullis und Jacken können nur nach oben gezogen werden, Körperpflege ist möglich. Bei Overalls um diesen komplett geschlossen zu halten. (Entspricht dann dem Abschließen des Gürtels bei einer Hose.) Für Jacken empfohlene Methode. Wird mit Kette um den Hals verschlossen zusätzliche Demütigung in der Öffentlichkeit.

Verschließen aller Bündchen. Die Kleidung kann nicht entfernt werden. Körperpflege ist nur eingeschränkt möglich.

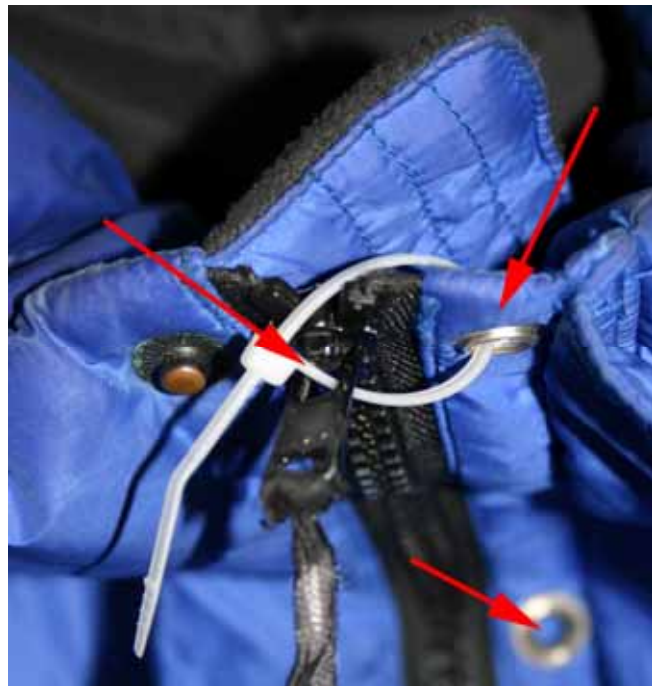

Schuhe

Drei Möglichkeiten

Verschließen zum Verhindern des Entfernens
– Schuhe können ausgezogen, Füße gepflegt

werden, die Schuhe sind aber nicht zu entfernen. Dazu wird die Kette um den Knöchel gelegt, das Schloss eingehakt, dann die Kette zum Schuh (Öse) verlängert, durchgeführt und wieder zurück zum Schloss. Oder mit zweitem Schloss an der Öse befestigt. Dies ist die Empfehlung für sehr lange Tragezeiten, da Fußpflege möglich ist. Eine sehr lange Kette, die vom Knöchel bis zur Öse herunter hängt und sichtbar getragen wird verstärkt den Effekt der Demütigung in der Öffentlichkeit.

Verschließen zum Verhindern des Ausziehens. Wie vorige Methode, allerdings muss der Schuh so eng angeschlossen werden, dass er nicht ausgezogen werden kann. Ein Öffnen ist dann möglich und schützt gegen Wundlaufen. Fußpflege allerdings nur eingeschränkt. (siehe Bild mit blauen Swear)

Verschließen gegen Öffnen. Strikteste Methode aber am einfachsten und sichersten. Kann unsichtbar geschehen. Der Schuh wird an der oberen Öse mit einem Siegel (Kabelbinder) so verschlossen, dass der Schuh auch bei geöffneten Schnürsenkeln nicht vom Fuß rutschen kann. (Siehe Bild mit Asics). Empfohlen, wenn das Opfer an den Füßen stark gequält werden soll.

Sind die Schuhe verschlossen kann es sein, dass eine Hose oder Overall nicht ausgezogen werden kann, weil das Hosenbein nicht über den Schuh kommt.



Bei den Flip Flops und auch manch anderen Sachen ist es am besten, diese mit einem Kabelbinder direkt an einen Zeh zu binden. Das ist unauffällig, doch man spürt es und die Schuhe können nicht entfernt werden.

Körpermaße

zur Besorgung neuer / weiterer Kleidung / Equipment

| | | | |
|------------------------|-----------|------------------------------------|------------|
| Größe | 180 cm | Gewicht | 70 kg |
| Konfektion | 50 / M | Hose | 33 / 32 |
| Brustumfang | ca. 98 cm | Taille | 77 cm |
| Gürtelmaß | ca. 90 cm | Halsumfang | 42 - 44 cm |
| Stirnumfang | 57 cm | Armlänge (Fingerspitze / Schulter) | 79 cm |
| Beinlänge (im Schritt) | 81 cm | Schuhgröße | 42 - 44 |
| Handgelenkumfang | ca. 20 cm | Knöchelumfang | ca. 27 cm |
| Oberschenkelumfang | 62 cm | | |

Stand 4/207

Kleidung

Alltagskleidung

Rollkragen Pullover



Cashmeere, beige, sehr hoher Hals. Kann nicht über Halskrausen gezogen werden



Sehr weit geschnitten (auch über blauer Daunenjacke tragbar) kurzer Hals. Nicht zu dick, aber trotzdem sehr warm, kann nicht über Halskrausen gezogen werden



Feiner Strick, sehr langer Hals Halsausschnitt sehr eng. Kann nicht über Halskrausen gezogen werden



Dicker Strick. Ziemlich warm. Sehr weit geschnitten (auch über blauer Daunenjacke tragbar) kurzer Hals.

Eigenschaften

- Bedingt abschließbar
- In der Öffentlichkeit tragbar
- Im Bett tragbar
- Ohne Unterbrechung tragbar
- Bei täglicher Anwendung tragbar

Nicht benutzen mit:

-

Hosen

Jeanshosen



Normale Jeans, in verschiedenen Farben hell- bis dunkelblau.

Beschreibung:

Mehrere Jeanshosen verschiedener Fabrikate und Größen, sowie Schnitte sind vorhanden. Verschluss mit Gürtel oder Kette.

Empfohlene Anwendung

Als tägliche Kleidung, oder Kleidung über entsprechender Strafkleidung, um im Alltag nicht zu sehr aufzufallen. Tragen von Windeln mit hellblauer Einlage möglich, größere Einlagen passen nicht.

Eigenschaften

- Abschließbar
- In der Öffentlichkeit tragbar
- Im Bett tragbar
- ohne Unterbrechung tragbar
- Bei täglicher Anwendung tragbar

Nicht benutzen mit:

-

Skihose



Größe S

Hier mit rotem Blouson

Beschreibung:

Skihose Größe S (gerade noch tragbar) aus Nylon. Leicht gepolstert. Reißverschlüsse an beiden Seiten. So kann die Hose jederzeit aus oder angezogen werden, auch wenn nichts über die Füße geht.

Sicherung nur mit Kette um einen Knöchel möglich. Mit Trägerriemen. Etwas „Hochwasser und recht eng.

Empfohlene Anwendung

Als wärmende Straf-Kleidung unter der Alltagskleidung tragbar (vor allem im Sommer) Als Schlafanzughose

Körperhygiene

Nach Einnässen einige Stunden lang tragbar (Gefahr von Auslaufen). Muss für große Geschäfte herunter gezogen werden. Unter der Dusche tragbar (kurze Trockenzeit: ca. 6 Stunden). Keine hygienischen Einschränkungen, daher **sehr gut ununterbrochen tragbar.**

Eigenschaften

- Abschließbar, so dass sie zwar ausgezogen werden kann aber nicht entfernt
- In der Öffentlichkeit unter der Kleidung tragbar (bedingt auch direkt sichtbar)
- Im Bett tragbar
- Sehr gut ohne Unterbrechung tragbar
- Bei täglicher Anwendung tragbar

Nicht benutzen mit:

- Windeln, da nicht genug Platz in der Hose
- Neoprenshorts kann nicht über die Skihose gezogen werden

Angora Unterwäsche



Beschreibung:

Dicke Angora Unterwäsche für den Winter.

Empfohlene Anwendung

Als tägliche Kleidung, unter der normalen Kleidung. Wärmend im Winter.

Körperhygiene

Nach Einnässen einige Stunden tragbar (Achtung: Auslaufen). Muss für große Geschäfte herunter gezogen werden. Duschen schlecht möglich, da sehr lange Trockenzeit

Eigenschaften

- In der Öffentlichkeit unter der Kleidung tragbar
- Im Bett tragbar
- ohne Unterbrechung tragbar
- Bei täglicher Anwendung tragbar

Nicht benutzen mit:

- Surfanzug

Reebok Jogginghose



Beschreibung:

Die Jogginghose ist eine normale Jogginghose in Rotbraun, mit Innenfutter. Bei Einnässen wird der Fleck sichtbar sein. Darunter kann gut eine normale Windel mit dicker Einlage getragen werden, was deutlich sichtbar ist.

Empfohlene Anwendung

Als tägliche Kleidung, z.B. über Windeln. Beinschienen sind darunter versteckbar. Zum täglichen Gebrauch auch zu Hause und im Bett. Dies ist meine normale Haushose.

Körperhygiene

Nach Einnässen einige Stunden lang tragbar (Achtung: Auslaufen). Muss für große Geschäfte herunter gezogen werden. Keine hygienischen Einschränkungen, daher sehr gut ununterbrochen tragbar.

Eigenschaften

- In der Öffentlichkeit tragbar
- Im Bett tragbar
- ohne Unterbrechung tragbar
- Bei täglicher Anwendung tragbar

Nicht benutzen mit:

-

Graue Adidas Jogginghose



Beschreibung:

Die Jogginghose ist eine normale Jogginghose von Adidas in grauem Fließ ohne Innenfutter. Bei Einnässen wird der Fleck sehr gut sichtbar sein. Darunter kann gut eine Windel mit dicker Elnlage getragen werden, was deutlich sichtbar ist.

Empfohlene Anwendung

Als tägliche Kleidung, z.B. über Windeln. Beinschienen sind sehr gut sichtbar darauf. Zum täglichen Gebrauch auch zu Hause und im Bett.

Körperhygiene

Nach Einnässen einige Stunden lang tragbar (nässt durch!). Muss für große Geschäfte herunter gezogen werden. Keine hygienischen Einschränkungen, daher sehr gut ununterbrochen tragbar.

Eigenschaften

- In der Öffentlichkeit tragbar
- Im Bett tragbar
- gut ohne Unterbrechung tragbar
- Bei täglicher Anwendung tragbar

Nicht benutzen mit:

-

Weißer Jogginghose



Beschreibung:

Die Jogginghose ist eine normale Jogginghose **für Girls** in weiß, mit Innenfutter. Bei Einnässen wird der Fleck gut sichtbar sein. Darunter kann gut eine normale Windel getragen werden, was deutlich sichtbar ist.

Empfohlene Anwendung

Als tägliche Kleidung, z.B. über Windeln. Beinschienen sind sehr gut sichtbar darauf. Durch typische Mädchenschnitt leicht demütigend in der Öffentlichkeit. Zum täglichen Gebrauch auch zu Hause und im Bett.

Körperhygiene

Nach Einnässen einige Stunden lang tragbar (Gefahr von Auslaufen). Muss für große Geschäfte herunter gezogen werden. Unter der Dusche tragbar (kurze Trockenzeit). Keine hygienischen Einschränkungen, daher **sehr gut ununterbrochen tragbar**.

Eigenschaften

- Abschließbar an den Knöcheln, so dass sie zwar ausgezogen werden kann aber nicht entfernt
- In der Öffentlichkeit tragbar
- Im Bett tragbar
- gut ohne Unterbrechung tragbar
- Bei täglicher Anwendung tragbar

Nicht benutzen mit:

Shorts



Ältere dicke Shorts (dunkelblau) die sich bei Einnässen deutlich sichtbar voll saugt. Windel mit dicken Einlagen und Sportwindel können darunter getragen werden.



Shorts für den Alltag. Sollte nicht eingenässt werden, da auch für „normale Anlässe“ genutzt.

Beschreibung:

Shorts für den Sommer. Mehrere Shorts in verschiedenen Ausführungen und Farben vorhanden. Einige davon sollten nicht eingenässt werden, da auch für normale Anlässe genutzt.

Empfohlene Anwendung

Als tägliche Kleidung, z.B. über Windeln. Beinschienen sind sehr gut sichtbar. Zum täglichen Gebrauch auch zu Hause und im Bett.

Körperhygiene

Nach Einnässen einige Stunden lang tragbar (Gefahr von Auslaufen). Muss für große Geschäfte herunter gezogen werden. Unter der Dusche tragbar (kurze Trockenzeit). Keine hygienischen Einschränkungen.

Eigenschaften

- In der Öffentlichkeit tragbar
- Im Bett tragbar
- ohne Unterbrechung tragbar
- Bei täglicher Anwendung tragbar

Nicht benutzen mit:

-

Radlerhosen



Rote Radlershorts (hauteng, **ohne** Polster!) aus Nylon.
Bei Einnässen durchnässend.
Kann auch über dicke Windeln und Sportwindel getragen werden.



Blaue Radlerhose aus Nylon, hauteng **mit Schrittpolster** aus weichem Leder.

Kann nicht über Windeln getragen werden, da ziemlich eng. (Maximal „Dayly Mini“-Windel ist möglich)

Beschreibung:

Siehe Bilder

Empfohlene Anwendung

Als „Unterhose“ unter anderer Kleidung oder bei Sessions sehr gut zu verwenden.

Als tägliche Kleidung, z.B. über Windeln. Beinschienen sind sehr gut sichtbar. Vorsicht: vorne drückt sich alles ab - in der Öffentlichkeit mit Vorsicht zu genießen.

Zum täglichen Gebrauch auch zu Hause und im Bett.

Körperhygiene

Nach Einnässen tragbar (nässt durch). Muss für große Geschäfte herunter gezogen werden. Unter der Dusche tragbar (kurze Trockenzeit). Keine hygienischen Einschränkungen, daher gut ununterbrochen tragbar.

Eigenschaften

- In der Öffentlichkeit tragbar
- Im Bett tragbar
- gut ohne Unterbrechung tragbar
- Bei täglicher Anwendung tragbar

Nicht benutzen mit:

- Blaue Radler nicht mit Windeln, da zu eng

Radlerbody



Beschreibung:

Body aus Lycra. (hauteng, mit Schrittpolster)

Bei Einnässen durchnässend.

Kann auch über dünne Windeln getragen werden.

Empfohlene Anwendung

Als „Unterwäsche“ unter anderer Kleidung oder bei Sessions sehr gut zu verwenden.

Als tägliche Kleidung. Vorsicht: vorne drückt sich alles ab -in der Öffentlichkeit mit Vorsicht zu genießen.

Zum täglichen Gebrauch auch zu Hause und im Bett.

Körperhygiene

Nach Einnässen tragbar (nässt durch). Muss für große Geschäfte herunter gezogen werden. Unter der Dusche tragbar (kurze Trockenzeit). Keine hygienischen Einschränkungen.

Eigenschaften

- In der Öffentlichkeit tragbar
- Im Bett tragbar
- gut ohne Unterbrechung tragbar
- Bei täglicher Anwendung tragbar

Nicht benutzen mit:

- Dicken Windeleinlagen
- Sportwindel (nur über dem Body tragbar)

Girl Badeanzug



Beschreibung:

Badeanzug meiner Exfreundin.

Empfohlene Anwendung

Als demütigende Kleidung unter der Alltagskleidung. Nicht zum Baden in der Öffentlichkeit gedacht. Demütigend, da Girl-Kleidung.

Zum täglichen Gebrauch auch zu Hause und im Bett.

Körperhygiene

Nach Einnässen tragbar (nässt durch). Muss für große Geschäfte herunter gezogen werden. Unter der Dusche tragbar (kurze Trockenzeit). Keine hygienischen Einschränkungen.

Eigenschaften

- In der Öffentlichkeit tragbar
- Im Bett tragbar
- gut ohne Unterbrechung tragbar
- Bei täglicher Anwendung tragbar

Nicht benutzen mit:

-

Jacken

Blaue Daunenjacke



Fotobeschreibung

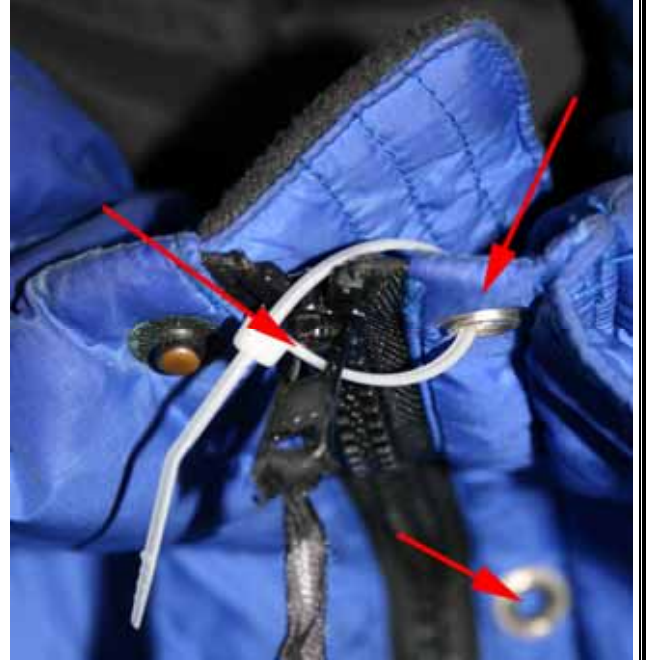

Die Jacke kann in verschiedenen Stellen abgeschlossen werden

Beschreibung:

Blaues Daunenblouson der Marke Salewa mit Nylonstoff. Innenfutter Nylon schwarz.

Ärmel abnehmbar.

An Ärmeln und am Kragen Abschließbar mit Siegel oder Kette. (Löcher in Ärmeln und am Kragen vorhanden.)

Dick und warm. Auf der nackten Haut schnell zum Schwitzen.

Empfohlene Anwendung

Als normales Kleidungsstück im Alltag.

Als Schwitztherapie auf nackter Haut oder über anderer Kleidung. Besonders im Sommer.

Als große Strafe unter der Kleidung (= fällt in der Öffentlichkeit etwas auf = Psycho-Folter)

Körperhygiene

Unter der Dusche nicht tragbar (Daune). Keine hygienischen Einschränkungen.

Eigenschaften

- Abschließbar
- In der Öffentlichkeit tragbar
- Im Bett tragbar
- Ohne Unterbrechung tragbar
- Bei täglicher Anwendung tragbar

Nicht benutzen mit:

-

Rotes Blouson



Beschreibung:

Rote Jacke (kein Daunen) dick gepolstert. Innen Nylon..
Unter der Kleidung auch verkehrt herum tragbar (Außenstoff innen auf blanker Haut).

Empfohlene Anwendung

Als tägliche Kleidung im Alltag.
Besondere Schwitzwirkung bei Tragen unter der Kleidung.

Körperhygiene

Unter der Dusche gut tragbar.

Eigenschaften

- Abschließbar mit Kette am Hals.
- In der Öffentlichkeit tragbar
- Im Bett tragbar
- Ohne Unterbrechung tragbar
- Bei täglicher Anwendung tragbar

Nicht benutzen mit:

-

Knister Jacke - Bronze

Jack noch nicht fertig gestellt! Einsetzbar ab Sommer 2007

| | |
|------------------|------------------|
| | |
| Fotobeschreibung | Fotobeschreibung |

Beschreibung:

Gleiche Jacke wie Rote Jacke (kein Daunen) dick gepolstert. Innen Nylon..
Zusätzlich: die Jacke besteht eigentlich aus zwei gleichen Jacken übereinander mit 3 Schichten Polsterwatte, Schaumstoffolie und 2 Schichten knisternder „Rettungs-Folie“.
Daher extrem dick gepolstert und warm, sehr auffällig.

Empfohlene Anwendung

Als tägliche Kleidung im Alltag.
Besondere Schwitzwirkung sehr auffällig, da sie in jeder kleinen Bewegung laut knistert!

Körperhygiene

Unter der Dusche nicht tragbar.

Eigenschaften

- Abschließbar mit Kette am Hals. Oder Siegel (Öse vorhanden)
- In der Öffentlichkeit gut tragbar
- Im Bett tragbar
- Ohne Unterbrechung tragbar
- Bei täglicher Anwendung tragbar

Nicht benutzen mit:

Rote Nylonjacke



Fotobeschreibung



Als tägliches Kleidungsstück mit normaler Spange und Nacken-HG, sowie Spangendose

Beschreibung:

Rote Jacke (kein Daunen) nicht sehr dick gepolstert. Innenfutter Fließ. Nur mäßig warm. Unter der Kleidung auch verkehrt herum tragbar (Außenstoff innen auf blanker Haut).

Empfohlene Anwendung

Als tägliche Kleidung im Alltag.

Besondere Schwitzwirkung bei Tragen unter der Kleidung mit dem Außenstoff auf der Haut.

Körperhygiene

Unter der Dusche nicht tragbar.

Eigenschaften

- In der Öffentlichkeit tragbar
- Im Bett tragbar
- Ohne Unterbrechung tragbar
- Bei täglicher Anwendung tragbar

Nicht benutzen mit:

-

Daunenweste (schwarz)

| | |
|-----------------------------------------------------------------------------------|------------------|
|  | |
| Größe XXL | Fotobeschreibung |

Beschreibung:

Sehr große (XXL) und dick gepolsterte Daunenweste (keine Ärmel vorhanden) über aller Kleidung tragbar (bedingt auch darunter)

Gut verschwitz, aber kaum riechend, starke Schwitzwirkung

Sehr angenehmer Stoff!!!

Sicherung nur mit Kette oder Siegel am Hals möglich

Empfohlene Anwendung

Als Überweste über eine Jacke in der Öffentlichkeit

Als Schwitzweste unter der normalen Kleidung

Körperhygiene

Unter der Dusche eingeschränkt tragbar (sehr lange Trockenzeit). Keinerlei hygienischen Einschränkungen, daher **sehr lange ohne Unterbrechung tragbar**.

Eigenschaften

- Nicht Abschließbar
- In der Öffentlichkeit tragbar auch sichtbar
- Im Bett tragbar
- Ohne Unterbrechung sehr gut uneingeschränkt tragbar
- Bei täglicher Anwendung tragbar

Nicht benutzen mit:

-

Daunenweste (Rot)

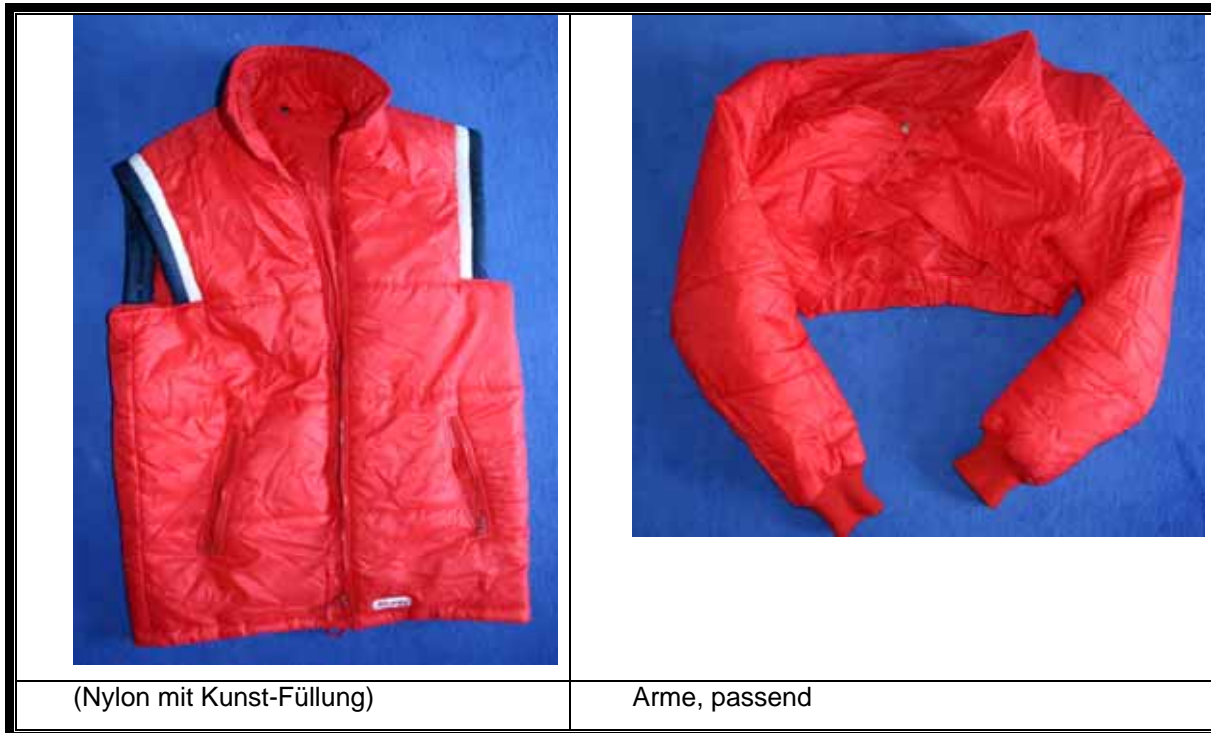

Beschreibung:

Leicht gepolsterte Nylonweste in rot. Größe L mit Kustfaserfüllung

Passend dazu rote Ärmel mit Bündchen. Diese sind aber auch einzeln tragbar (unter allen Kleidungsstücken)
Sicherung der Weste nur mit Kette / Siegel am Hals möglich. Ärmel können am Bündchen gesichert werden.

Empfohlene Anwendung

Sehr gut als tägliche Kleidung tragbar.

Unter der Alltagskleidung sehr gut als Schwitzkleidung zu gebrauchen.

Besonders die Ärmel lassen sich z.B. direkt auf der Haut tragen und bringen große Schwitzwirkung.

Körperhygiene

Unter der Dusche tragbar (Trockenzeit ca. 6 Stunden). Keine hygienischen Einschränkungen, **sehr gut ununterbrochen tragbar.**

Eigenschaften

- Abschließbar nur geschlossen. Die Ärmel sind an den Bündchen einzeln abschließbar
- In der Öffentlichkeit sehr gut tragbar
- Im Bett tragbar
- Ohne Unterbrechung sehr gut uneingeschränkt tragbar
- Bei täglicher Anwendung tragbar

Nicht benutzen mit:

-

Gummikleidung

Saunaanzug (Vinyl)



Beschreibung:

Zweiteiliger „Jogginganzug“ aus Vinylfolie (blau) mit engen Bündchen an allen Öffnungen. Dünn aber Dampfdicht.

Sehr extreme Schwitzkleidung!

Empfohlene Anwendung

Als extremer Schwitzanzug über Kleidung (lässt keine Feuchtigkeit nach außen – Folge: Kleidung darunter wird unangenehm feucht.)

Oder direkt auf der Haut unter aller Kleidung unsichtbar im Alltag tragbar.

Durch extreme Eigenschaft als Strafe zu bewerten.

Mehrständiges Tragen sehr unangenehm, da sehr feucht. Tägliches Tragen hat zusätzlich starke psychologische Folterwirkung: wird nach einigen Tagen vom Träger als „ekelhaft“ empfunden

Körperhygiene

Haut wird bei starker Feuchtigkeit weich. Körperreinigung ist dringend zu empfehlen ca. 2-4 Mal pro Tag! Unter der Dusche sehr gut tragbar (und zu reinigen). Keine hygienischen Einschränkungen auch nicht bei sehr langer Tragezeit.

Eigenschaften

- Abschließbar an allen Bündchen einzeln
- In der Öffentlichkeit tragbar über und unter der Kleidung auch sichtbar
- Im Bett tragbar
- Ohne Unterbrechung tragbar
- Bei täglicher Anwendung tragbar

Nicht benutzen mit:

-

Gummi Jogginganzug



Beschreibung:

Zweiteiliger „Jogginganzug“ aus dickem schwarzen Gummi mit engen Bündchen an allen Öffnungen. Mit Kapuze und Reißverschluss am Halsausschnitt.

Sehr extreme Schwitzkleidung!

Empfohlene Anwendung

Als extremer Schwitzanzug über Kleidung Oder direkt auf der Haut unter aller Kleidung unsichtbar im Alltag tragbar.

Tägliches Tragen hat zusätzlich starke psychologische Folterwirkung: wird nach einigen Tagen vom Träger als „ekelhaft“ empfunden

Körperhygiene

Haut wird bei starker Feuchtigkeit weich. Körperreinigung ist dringend zu empfehlen ca. 2-4 Mal pro Tag! Unter der Dusche sehr gut tragbar (und zu reinigen). Keine hygienischen Einschränkungen auch nicht bei sehr langer Tragezeit.

Eigenschaften

- Abschließbar an allen Bündchen einzeln
- In der Öffentlichkeit tragbar über und unter der Kleidung auch sichtbar
- Im Bett tragbar
- Ohne Unterbrechung tragbar
- Bei täglicher Anwendung tragbar

Nicht benutzen mit:

-

Transparenter Plastik Jogginganzug



Beschreibung:

Zweiteiliger „Jogginganzug“ aus dickem transparentem Plastik mit Bündchen an allen Öffnungen. Mit Kapuze und Reißverschluss am Halsausschnitt. Eigentlich als Regenkleidung gedacht.

Sehr extreme Schwitzkleidung!

Empfohlene Anwendung

Als extremer Schwitzanzug über Kleidung Oder direkt auf der Haut **unter** aller Kleidung im Alltag tragbar. Knistert sehr laut!

Tägliches Tragen hat zusätzlich starke psychologische Folterwirkung: wird nach einigen Tagen vom Träger als „sehr ekelhaft“ empfunden

Körperhygiene

Haut wird bei starker Feuchtigkeit weich. Körperreinigung ist dringend zu empfehlen ca. 2-4 Mal pro Tag! Unter der Dusche sehr gut tragbar (und zu reinigen). Keine hygienischen Einschränkungen auch nicht bei sehr langer Tragezeit.

Eigenschaften

- Abschließbar an allen Bündchen einzeln
- In der Öffentlichkeit tragbar über und unter der Kleidung auch sichtbar
- Im Bett tragbar
- Ohne Unterbrechung tragbar
- Bei täglicher Anwendung tragbar

Nicht benutzen mit:

-

Slip mit Penishülle

Derzeit defekt, Ersatz im Sommer – Stand 3/2007

| | |
|-----------------------------------------------------------------------------------|------------------|
|  | |
| Dünner Slip mit Penishülle | Fotobeschreibung |

Beschreibung:

Dünner Gummislip mit Penishülle (ohne Öffnung)

Der Slip wird angezogen, in die Hülle Gleitgel gegeben und diese über den Penis gezogen. Der Penis rutscht dann nicht mehr heraus.

Hinweis: derzeit leicht defekt, soll aber in den nächsten Monaten repariert oder ersetzt werden. (Stand 12/2006)

Empfohlene Anwendung

Als „Strafkleidung“ unter der Alltagskleidung nicht sichtbar.

Durch ständige Reizung des Penis sehr anstrengend zu tragen.

Nicht zum Urinieren geeignet, da der Penis zuerst aus der Hülle entfernt werden muss (geht auch durch die Hose, also keine Sicherung)

Körperhygiene

Muss für große Geschäfte herunter gezogen werden. Unter der Dusche und beim Schwimmen tragbar.

Hygienischen Einschränkungen: Genitalpflege 1-2 Mal täglich notwendig, leichtes Wundlaufen möglich.

Eigenschaften

- Nicht Abschließbar
- In der Öffentlichkeit tragbar unter der Kleidung
- Im Bett tragbar
- Ohne Unterbrechung maximal tragbar einige Stunden, sonst Hautirritation, Pause empfohlen ca. 6 Stunden
- Bei täglicher Anwendung tragbar

Nicht benutzen mit:

- Anderen Windelhosen

Lange Gummihose



Fotobeschreibung

Beschreibung:

Lange, sehr dünne Gummihose, lila.

Tragbar über Windeln als „Auslaufschutz“. Dabei läuft es dann an den Beinen herab und kommt an den Schuhen heraus. Die Hose darüber bleibt aber trocken.

Auch als normales Kleidungsstück auf der Strasse tragbar

Keine Beschriftung, kein Etikett

Empfohlene Anwendung

Als normale „Hausanzugshose“, Schlafanzughose oder Kleidungsstück im Alltag.

Körperhygiene

Muss für große Geschäfte herunter gezogen werden. Unter der Dusche tragbar. Hygienischen Einschränkungen: Bündchen müssen nach einigen Stunden gepflegt werden, leichtes Wundlaufen möglich.

Eigenschaften

- Nicht Abschließbar
- In der Öffentlichkeit tragbar auch über der Kleidung
- Im Bett tragbar
- Ohne Unterbrechung tragbar
- Bei täglicher Anwendung tragbar

Nicht benutzen mit:

-

Neoprenshorts



Beschreibung:

Schort aus 2mm Neopren, außen mit Stoff kaschiert, innen pures Neopren.

Hoher Hüftabschluß

Dehnbar

Durch den hohen Abschluss an der Taille ragt dieser weit aus normalen Hosen heraus.

Bisher ohne Etikett

Empfohlene Anwendung

Als Hose unter der täglichen Kleidung unsichtbar. Kann auch zum Schwimmen getragen werden.

Kann auch mit Polstern ausgestopft werden (= dicker Arsch)

Körperhygiene

Nach Einnässen einige Stunden lang tragbar (Gefahr von Auslaufen). Muss für große Geschäfte herunter gezogen werden. Unter der Dusche und im Schwimmbad tragbar (ohne Einlage). Hygienischen Einschränkungen:

Irritation der Haut möglich, leichtes Wundlaufen möglich.

Eigenschaften

- Nicht Abschließbar
- In der Öffentlichkeit tragbar auch sichtbar
- Im Bett tragbar
- Ohne Unterbrechung maximal tragbar ca. 1 Tag
- Bei täglicher Anwendung tragbar

Nicht benutzen mit:

- Anderen Windelhosen

Overalls

Regenoverall



Beschreibung:

Normaler Regenoverall Größe S aus wasserdichtem Material

Der Overall hat vorne einen Reißverschluss, aber auch eine eingenähte Kappung (dichte Abdeckung des Reißverschlusses.)

Um die Taille führt ein angebrachter leichter Gürtel mit Gummizug. Bündchen an Armen und Beinen, Kapuze im Kragen Der Overall ist etwas zu klein geraten

Evtl. auch unter der normalen Alltagskleidung zu verstecken.

Empfohlene Anwendung

Als Schwitzkleidung unter/über allen Kleidungsstücken tragbar. Durch Farbgebung entsprechend auffällig!

Auch dicke Windelärsche passen unter den Overall.

Kann auch angezogen werden, wenn die Schuhe bereits angezogen sind. (Daher nicht durch Schuhe abschließbar)

Körperhygiene Muss für große Geschäfte herunter gezogen werden. Unter der Dusche tragbar. Leichte Hautirritationen bei ununterbrochenem Tragen.

Eigenschaften

- Abschließbar in geschlossenem Zustand oder an allen Bündchen einzeln
- In der Öffentlichkeit tragbar auch sichtbar
- Im Bett tragbar
- Ohne Unterbrechung tragbar
- Bei täglicher Anwendung tragbar

Nicht benutzen mit:

-

Jeans Overall Girls 80ies



Beschreibung:

Altmodischer Jeansoverall aus den 80er Jahren. Eigentlich Kleidung für Mädchen, daher demütigend. Man beachte, dass der Overall zu kurz ist, Schuhe sind entsprechend auffällig, Kleidung, die darunter getragen wird ist gut sichtbar. Windeln passen gut hinein, der Hintern ist dann sehr deutlich.

Zur Zeit wird der Overall als „Renitenzoverall“ umgebaut. Der Einstieg vorne wird vernäht, dafür bekommt der Overall hinten einen roten gut sichtbaren Reißverschluss, der abgeschlossen werden kann. Ebenso Reißverschlüsse unter den Armen, um diese an den Körper zu schließen und zwischen den Beinen, damit diese nicht mehr auseinander gemacht werden können.

Empfohlene Anwendung

Als tägliche Strafkleidung. Zu Hause als Hausanzug, aber auch in der Disco zur Demütigung. **Sehr zu empfehlen zum ständigen Tragen über viele Tage.** (Dazu einfach einen Knöchel verschließen.)

Körperhygiene

Muss für große Geschäfte herunter gezogen werden. Schlecht unter der Dusche tragbar. Keine hygienischen Einschränkungen (auch verschwitzt oder eingenässt ohne Einschränkungen tragbar).

Eigenschaften

- Abschließbar sowohl geschlossen am Kragen, als auch an allen Bündchen einzeln
- In der Öffentlichkeit unter der Kleidung sehr gut tragbar
- Im Bett tragbar
- Ohne Unterbrechung tragbar
- Bei täglicher Anwendung tragbar

Nicht benutzen mit:

-

Fließoverall



Beschreibung:

Alter Fliegeroverall. Innen mit Flißstoff, grau, sehr weit ausladend, nimmt Flüssigkeiten sehr gut auf.

Leichte Bündchen an Ärmeln und Beinen

Kann auch angezogen werden, wenn die Schuhe bereits angezogen sind. (Daher nicht durch Schuhe abschließbar)

Empfohlene Anwendung

Als Schlafanzug, auch mit allen Windelsystemen kombinierbar.

Unter Regenoverall oder normaler Kleidung als wärmende Kleidung. **Sehr zu empfehlen zum ständigen Tragen über viele Tage.** (Dazu einfach einen Knöchel verschließen.)

Körperhygiene

Nach Einnässen einige Stunden lang tragbar (Gefahr von Auslaufen). Muss für große Geschäfte herunter gezogen werden. Nicht unter der Dusche tragbar. Muss gesondert gewaschen werden, ca. 1 Tage Trockenzeit. Keine hygienischen Einschränkungen (auch nass, verschwitzt oder eingenässt ohne Einschränkungen tragbar).

Eigenschaften

- Abschließbar sowohl geschlossen am Kragen, als auch an allen Bündchen einzeln
- In der Öffentlichkeit unter der Kleidung bedingt tragbar
- Im Bett tragbar
- Ohne Unterbrechung tragbar
- Bei täglicher Anwendung tragbar

Nicht benutzen mit:

-

Zentai – Lycra/Spandex

| | | |
|-----------------------------------------------------------------------------------|------------------------------------------------------------------------------------------------------------------------|------------------------------------------------------------------------------------|
|  |  |  |
| Der Zentai umschließt den kompletten Körper. Atmen ist durch den Stoff möglich. | Anwendung im Alltag: im Nacken mit Siegel verschlossen kann er nicht ausgezogen werden. Handschuhe sind immer sichtbar | Die Handschuhe sind nicht sehr gut geschneidert. Für Arbeiten am PC ausreichend. |

Beschreibung:

Hautenger ganzkörper-Overall aus Lycra / Spandex, Lack glänzend in metallic Blau. Mit Füßlingen, Fingerhandschuhen und Gesichtsmaske. Komplett verschlossen auf dem Rücken durch Reisverschluss. Zwei Brustreisverschlüsse.

Empfohlene Anwendung

Als Schlafanzug, oder Unterzieher unter beliebige Kleidung. Als **Strafkleidung im Alltag** oder längerer Tragedauer. Sehr angenehm zu tragen, von Außen sehr angenehmer Stoff, innen jedoch nichts besonderes.

Körperhygiene

Nach Einnässen einige Stunden tragbar (läuft natürlich aus). Muss für große Geschäfte **nicht** herunter gezogen werden, da Schrittreißverschluss – allerdings nicht zu öffnen wenn der Anzug im Nacken versiegelt ist. Unter der Dusche tragbar. Muss gesondert gewaschen werden, ca. 1 Tage Trockenzeit. Keine hygienischen Einschränkungen (auch nass, verschwitzt oder eingenässt ohne Einschränkungen tragbar).

Eigenschaften

- Abschließbar sowohl geschlossen am Kragen, mit oder ohne Gesichtsmaske
- In der Öffentlichkeit unter der Kleidung bedingt tragbar (Handschuhe immer sichtbar)
- Im Bett tragbar
- Ohne Unterbrechung tragbar
- Bei täglicher Anwendung tragbar

Nicht benutzen mit:

- Windeln (im Anzug ist kein Platz), Windeln ggf. ÜBER den Anzug anziehen.
- Surfanzug

Surfanzug



Surfanzug aus 3mm Neopren sehr eng

Fotobeschreibung

Beschreibung:

Surfanzug aus 3mm Neopren. Außen nur teilweise kaschiert, innen komplett kaschiert. Bündchen an allen Öffnungen, Reisverschluss auf dem Rücken (kann selbst zugezogen werden)
Sehr eng! (Etwas zu klein)

Empfohlene Anwendung

Als Schwitzanzug unter aller Kleidung unsichtbar.
Durch die extreme Enge nicht für dauernden Einsatz geeignet.

Körperhygiene

Muss für große Geschäfte herunter gezogen werden. Unter der Dusche tragbar. Hygienischen Einschränkungen: Hautirritationen nach einigen Stunden.

Eigenschaften

- Abschließbar im geschlossenen Zustand oder an den Bündchen einzeln
- In der Öffentlichkeit tragbar unter der Kleidung
- Im Bett tragbar
- Ohne Unterbrechung maximal einige Stunden tragbar
- Bei täglicher Anwendung tragbar

Nicht benutzen mit:

- Windelhosen

Trockenanzug

| | | |
|------------------------------------------------------------------------------------|------------------|------------------|
|  | | |
| | Fotobeschreibung | Fotobeschreibung |

Beschreibung:

Trockenanzug aus Regenmantelmaterial (eigentlich als Segelanzug gedacht) mit Gummifüßlingen. Leider am Halsbündchen beschädigt, daher nicht mehr Luftdicht. Lläuft auch durch kleine L6cher an den Beinen aus.

Verschluss auf dem R6cken, selbst zu verschlie6en.

Empfohlene Anwendung

Als Verstärkung der Schwitzkleidung 6ber allem tragbar.

Zur Sicherung gegen Auslaufen in der Nacht.

K6rperhygiene

Muss f6r gro6e Geschäfte herunter gezogen werden. Unter der Dusche tragbar. Hygienischen Einschränkungen: leichte Hautirritation bei l6ngerem Tragen.

Eigenschaften

- Abschlie6bar nur im geschlossenen Zustand
- In der 6ffentlichkeit nicht tragbar!
- Im Bett tragbar
- Ohne Unterbrechung maximal tragbar bis zu „gro6en Geschäften“
- Bei t6glicher Anwendung tragbar

Nicht benutzen mit:

- Schuhen im Anzug und engen Turnschuhen

Schuhe

Turnschuhe

Haus-Schuhe (alte Reebok)

Hinweis: diese Schuhe sind nicht mehr vorhanden, werden aber in der nächsten Zeit durch gleiche ersetzt. (Stand 12/2006)



Beschreibung:

Alte Reebok Turnschuhe, Lack, weiß mit zwei Klettverschlüssen. Starke Abnutzungserscheinungen. Die Klettverschlüsse sind nicht mehr brauchbar. Starker Geruch bei längerem Tragen. Starke Schweißbildung beim tragen Barfuss.

Empfohlene Anwendung

Als Hausschuhe zum täglichen Gebrauch.

Können benutzt werden, um Socken und Füße mit starkem Geruch zu „impfen“. Danach werden Socken / Füße in andere Schuhe gesteckt, wo sich der Geruch / Schweiß weiter ausbreitet.

Körperhygiene

Nicht unter der Dusche tragbar. Keine hygienischen Einschränkungen (darf nicht auf der Straße getragen werden)

Eigenschaften

- Nicht Abschließbar
- In der Öffentlichkeit nicht tragbar
- Im Bett tragbar
- Ohne Unterbrechung tragbar
- Bei täglicher Anwendung tragbar

Nicht benutzen mit:

- Anderen Schuhen
- Neoprensocken
- Surfanzug
- Bettsöckchen
-

Reebok



Fotobeschreibung

Fotobeschreibung

Beschreibung:

Reebok (Replikat) in weiss / grau

Sehr weiches Innenfutter

Leichter Geruch

Bei täglicher Anwendung bald starke aber angenehme Geruchsbildung

Empfohlene Anwendung

Als tägliche Kleidung in der Öffentlichkeit

Körperhygiene

Unter der Dusche tragbar (sehr lange Trockenzeit). Hygienischen Einschränkungen: leichtes Wundlaufen möglich.

Eigenschaften

- Abschließbar an der oberen Öse
- In der Öffentlichkeit sehr gut tragbar
- Im Bett bedingt tragbar
- Ohne Unterbrechung tragbar
- Bei täglicher Anwendung tragbar

Nicht benutzen mit:

- Anderen Schuhen
- Trockenanzug

Boxerschuhe



Beschreibung:

Rebock Stiefel mit 13-Losch Schnürung, Leder, weiss mit rot/blauen Streiffen. Dünne Sole, Innenfutter weich, hauteng, leicht Schweißtreibend.

Bei täglicher Anwendung angenehme Geruchsbildung

Empfohlene Anwendung

Derzeit nur Fetisch Schuhe für den Gebrauch zu Hause und im Bett

Als tägliche Kleidung in der Öffentlichkeit, zu Hause oder im Bett. Ab 2-3 Tagen nonstop Tragezeit als Strafe empfunden, ab ca. 5 Tagen als stärkere Qual.

Körperhygiene

Unter der Dusche schlacht tragbar (sehr lange Trockenzeit). Hygienischen Einschränkungen: leichtes Wundlaufen möglich.

Eigenschaften

- Abschließbar an der oberen Öse
- In der Öffentlichkeit sehr gut tragbar
- Im Bett bedingt tragbar
- Ohne Unterbrechung tragbar über mehrere Tage
- Bei täglicher Anwendung tragbar: immer

Nicht benutzen mit:

- Anderen Schuhen
- Trockenanzug
- Bettsöckchen
- Daunenschuhen

Teen Girl Schuhe

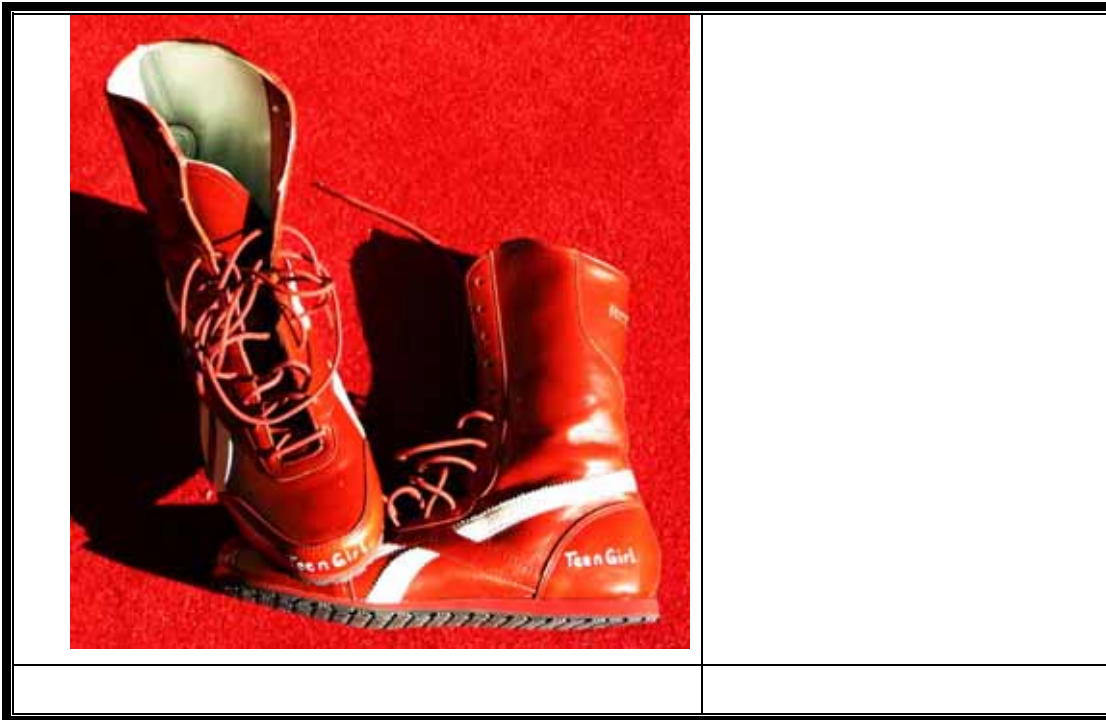

Beschreibung:

Eigentlich Rebock Schuhe (gleiches Format wie Boxerschuhe) in dunkelrot/braun.
Sehr eng!!! Kein Geruch. **Mit Beschriftung „Teen Girl“ in Weiss, seitlich auf der Ferse und auf der Schuhspitze gut lesbar.**
Bei täglicher Anwendung Wundlaufen möglich

Empfohlene Anwendung

Als Strafkleidung Kleidung in der Öffentlichkeit

Körperhygiene

Nicht unter der Dusche tragbar. Hygienischen Einschränkungen: Wundlaufen möglich.

Eigenschaften

- Abschließbar an der oberen Öse
- In der Öffentlichkeit zur Demütigung tragbar
- Im Bett bedingt tragbar
- Ohne Unterbrechung tragbar
- Bei täglicher Anwendung tragbar

Nicht benutzen mit:

- Anderen Schuhen
- Trockenanzug
- Bettsöckchen
- Daunenschuhen

Asics

Hinweis: diese Schuhe sind nicht mehr vorhanden, werden aber in der nächsten Zeit durch gleiche ersetzt. (Stand 12/2006)



Beschreibung:

Turnschuhe der Marke „Asic“, weiss / schwarz

Boots mit gutem Geruch. Bei längerem Tragen und täglicher Anwendung sehr starker Geruch und Schweißbildung.

Empfohlene Anwendung

Als tägliche Schuhe in der Öffentlichkeit. **Bei längerer und häufiger Trageverordnung als Strafe anzusehen** Barfuss oder mit ständig den gleichen Socken nach ca. 3-4 Tagen sehr deutlicher Geruch, Tragen dann sehr unangenehm. Dennoch als Schuh für sehr lange Zeit der Behandlung zu empfehlen.

Körperhygiene

Unter der Dusche tragbar (Achtung: lange Trockenzeit!). Hygienischen Einschränkungen: nach ca. 1-2 Tagen unangenehm tragbar, ab ca. 1 Woche als Strafe empfunden (=Ekel), leichtes Wundlaufen möglich.

Eigenschaften

- Abschließbar mit Siegel an der oberen Öse
- In der Öffentlichkeit sehr gut tragbar
- Im Bett bedingt tragbar
- Ohne Unterbrechung mehrere Tage (bis Wochen) tragbar
- Bei täglicher Anwendung tragbar

Nicht benutzen mit:

- Anderen Schuhen
- Trockenanzug

Kepa Brace (Volleyballschuhe)

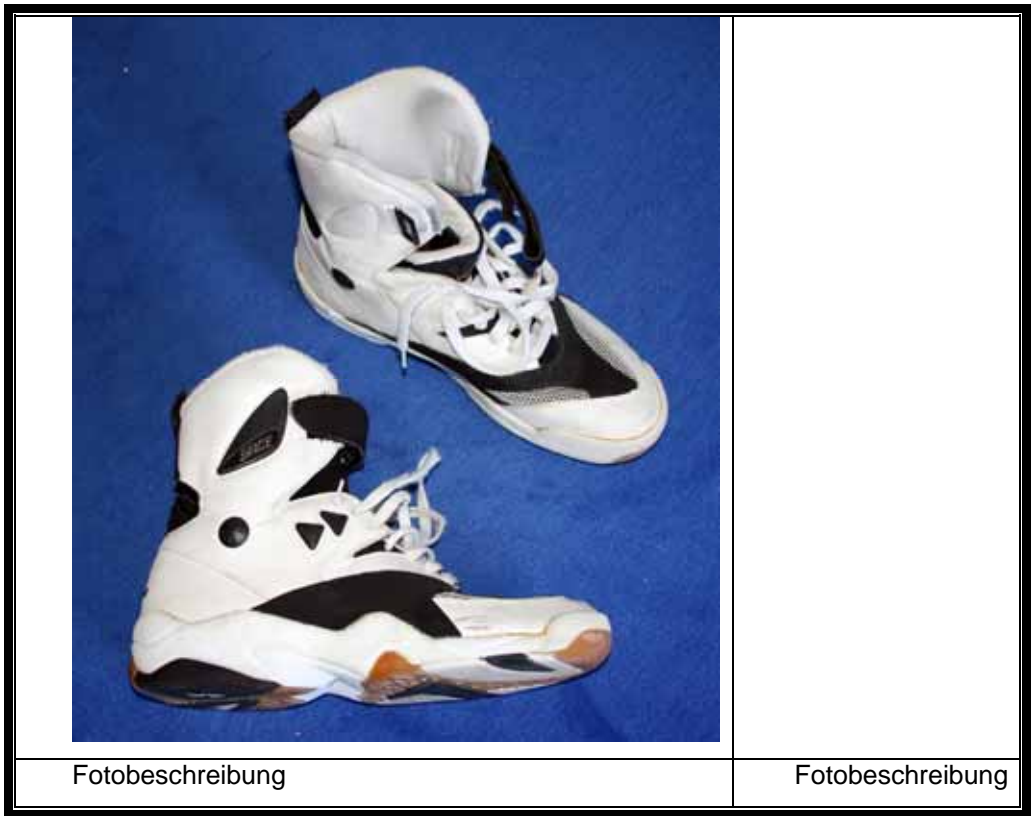

Beschreibung:

Turnschuhe der Marke „Kepa Brace“ weiss / schwarz, Größe 41 (=sehr klein)
Extrem hohe Volleyball-Turnschuhe mit Versteifung im Knöchelbereich zum Schutz gegen Umknicken.
Sicherung des Knöchels durch Klettverschluss

Empfohlene Anwendung

Mit Tennissocken täglich einige Stunden tragbar (da viel zu eng). Bei Täglicher Anwendung leichte Versteifung des Knöchels nach ca. 1 Woche spürbar.

Körperhygiene:

Wundlaufen setzt nach einiger Zeit (ca. 1-2 Stunden) ein. Kann nicht unter Dusche getragen werden.

Eigenschaften

- Abschließbar mit Siegel gegen öffnen und ausziehen
- In der Öffentlichkeit tragbar
- Im Bett tragbar
- Ohne Unterbrechung einige Stunden tragbar
- Bei täglicher Anwendung tragbar

Nicht benutzen mit:

- Anderen Schuhen
- Neoprenfüßlingen
- Trockenanzug
- Cam-Walker

Brooks (Laufschuhe)



Fotobeschreibung

Fotobeschreibung

Beschreibung:

Turnschuhe der Marke Brooks weiss / blau, Größe 42 (klein), flach
Normale Turnschuhe zum Joggen und Sport.

Empfohlene Anwendung

Täglich möglich. Barfuß oder mit Socken. Geruchsbildung nach einigen Tagen (vor allem barfuß getragen) sehr stark!

Körperhygiene:

Kann nicht unter Dusche getragen werden.

Eigenschaften

- Nicht abschließbar
- In der Öffentlichkeit tragbar
- Im Bett tragbar
- Ohne Unterbrechung tragbar
- Bei täglicher Anwendung tragbar

Nicht benutzen mit:

- Anderen Schuhen
- Neoprenfüßlingen
- Trockenanzug
- Cam-Walker

Strafschuhe



Fotobeschreibung

Beschreibung:

Turnschuhe / Sneax ähnlich Nike, **jedoch innen mit Silicon ausgekleidet! Nur barfuß zu verwenden!**
Nicht wasserdicht, aber fast. Nach ca. 10 Minuten rutschen die Füße in den Schuhen. Schnelles gehen oder gar Rennen ist nicht mehr möglich. Die Füße weichen mehr und mehr auf und sind für Duftbehandlung in anderen Schuhen sehr gut vorbereitet.
Die Aufschrift ist demütigend und wird in der Öffentlichkeit beachtet.
Die Schuhe sind mit Siegel abschließbar.

Empfohlene Anwendung

Als Therapie zur täglichen Anwendung, um dem Patienten effektiv weiche, verschwitzte Füße zu erzeugen.
Als Strafe bei langer Anwendung (länger als 4-5 Stunden am Stück) oder Psychotherapeutischer Strafe bei Daueranwendung (ca. 1-5 Tage am Stück!!!)
Zur Demütigung (durch Aufschrift) in der Öffentlichkeit oder bei Freunden sehr gut geeignet, da unterschwellige Wirkung.

Eigenschaften

- Abschließbar
- In der Öffentlichkeit tragbar **sehr demütigend**
- Im Bett tragbar
- Ohne Unterbrechung tragbar
- Bei täglicher Anwendung tragbar

Nicht benutzen mit:

- Anderen Schuhen
- Neoprenfüßlingen
- Trockenanzug
- Cam-Walker

Bufs / Swear

Bufs (Buffalo Boots)



Beschreibung:

Buffalo Boots. Absatz 6cm., Leder mit Klettschnalle
Kaum Geruch. Auch bei längerem Tragen keine Geruchsbildung

Empfohlene Anwendung

Als tägliches Kleidungsstück. Entfaltet Wirkung vor allem bei sehr langem Tragen z.B. ab 3 Wochen am Stück!
Als Verschluss der Kleidung, da Hosen im Allgemeinen nicht darüber ausgezogen werden können. (Auch dann nicht, wenn der Schuh ausgezogen an einer Kette am Knöchel hängt)

Körperhygiene

Unter der Dusche tragbar (extrem lange Trockenzeit ca. 1 Woche). Hygienischen Einschränkungen: Wundlaufen möglich.

Eigenschaften

- Sehr gut Abschließbar: am Knöchel (ausziehen möglich, Entfernen nicht!) oder nur im angezogenen Zustand
- In der Öffentlichkeit gut tragbar
- Im Bett nicht tragbar!
- Ohne Unterbrechung tragbar
- Bei täglicher Anwendung tragbar

Nicht benutzen mit:

- Anderen Schuhen
- Im Trockenanzug (außerhalb des Anzuges tragbar)

Bufs (Plateau)



Beschreibung:

Buffalo Boots. **Absatz 13cm!!!** Dunkelblau, Leder
Kaum Geruch. Auch bei längerem Tragen keine Geruchsbildung

Empfohlene Anwendung

Als tägliches Kleidungsstück oder zur Lauftherapie, da Rennen und Springen nicht möglich.

Als Verschluss der Kleidung, da Hosen im Allgemeinen nicht darüber ausgezogen werden können. (Auch dann nicht, wenn der Schuh ausgezogen an einer Kette am Knöchel hängt)

Körperhygiene

Unter der schlecht Dusche tragbar (extrem lange Trockenzeit ca. 1 Woche). Hygienischen Einschränkungen:
Wundlaufen möglich.

Eigenschaften

- Sehr gut Abschließbar
- In der Öffentlichkeit gut tragbar
- Im Bett tragbar
- Ohne Unterbrechung tragbar
- Bei täglicher Anwendung tragbar

Nicht benutzen mit:

- Anderen Schuhen
- Bettsöckchen
- Im Trockenanzug (außerhalb des Anzuges tragbar)

Swear (blau)



Über diesen Schuh passt fast kein Hosenbein



Mit Kette um den Knöchel kann der Schuh nicht ausgezogen werden, oder bei langer Kette ausgezogen, aber nicht entfernt.

Beschreibung:

Schuhe der Marke „Swear“, Sohle 8cm, blau

Größe „eng“

Sehr schwere Halbschuhe mit extremer Polsterung und innen Gummisole!

Bei langem Laufen ist das Gewicht unangenehm und Barfuß schwitzt man.

Durch die Lasche an der Seite deutlich sichtbar abschließbar mit Kette, jedoch nur so, dass die Schuhe ausgezogen aber nicht entfernt werden können.

Hinweis: ähnliche Swear, jedoch mit Schnürverschluss in der Farbe „bunt“ (gelb, blau, rot) und Größe „groß“ sind ebenfalls vorhanden. Fotos folgen. Stand 12/2006

Empfohlene Anwendung

Als Fetisch-Schuhe zu Hause oder im Bett, da vollkommen sauber.

Körperhygiene

Unter der Dusche tragbar. Hygienischen Einschränkungen: leichtes Wundlaufen möglich.

Eigenschaften

- Abschließbar, so, dass sie ausgezogen aber nicht entfernt werden können
- In der Öffentlichkeit **nur bedingt** tragbar, da sauber und als Fetisch-Schuhe gedacht
- Im Bett tragbar
- Ohne Unterbrechung tragbar
- Bei täglicher Anwendung tragbar

Nicht benutzen mit:

- Anderen Schuhen,
- Bettsöckchen
- Trockenanzug

Swear (bunt)



Über diesen Schuh passt fast kein Hosenbein

Beschreibung:

Schuhe der Marke „Swear“, Sohle 8cm, rot, gelb, blau
Größe „eng“

Sehr schwere Halbschuhe, Gummisole.

Bei langem Laufen ist das Gewicht unangenehm und Barfuß schwitzt man.

Empfohlene Anwendung

Als Fetisch-Schuhe.

Körperhygiene

Unter der Dusche nicht tragbar. Hygienischen Einschränkungen: leichtes Wundlaufen möglich.

Eigenschaften

- Nicht abschließbar
- In der Öffentlichkeit tragbar
- Im Bett tragbar
- Ohne Unterbrechung tragbar
- Bei täglicher Anwendung tragbar

Nicht benutzen mit:

- Anderen Schuhen,
- Bettsöckchen
- Trockenanzug
- Cam Walker

Sonstige

Moonboots

| | |
|------------------------------------------------------------------------------------|------------------|
|  | |
| Fotobeschreibung | Fotobeschreibung |

Beschreibung:

Klassische Moonboots, blau, zusätzlich Schaumstoff gefüttert. Bedingt wasserdicht. Laufen fällt damit sehr schwer, da im Schuh rutschig. Anziehen und Ausziehen nicht einfach, wegen zusätzlichen Polstern.

Über die Moonboots kann keine Hose aus- oder angezogen werden, ohne die Moonboots auszuziehen! Daher als Verschlusssicherung von Kleidung geeignet.

Empfohlene Anwendung

Als extreme Schwitztherapie für die Füße, mit oder ohne Socken. Nach ca. 12 Stunden erste Geruchsbildung. Auf der Straße nur bedingt nutzbar, da das Gehen damit recht schwer fällt.

Körperhygiene

Unter der Dusche nur bedingt tragbar (saugen sich voll, trocknen nicht, hinterlassen Flecken). Keine hygienischen Einschränkungen, auch nicht bei langer Tragezeit, daher **gut für ständiges Tragen geeignet**

Eigenschaften

- Abschließbar mit Kette oder Siegel!
- In der Öffentlichkeit bedingt tragbar (da Einschränkung beim Gehen)
- Im Bett tragbar
- Ohne Unterbrechung tragbar
- Bei täglicher Anwendung tragbar

Nicht benutzen mit:

- Anderen Schuhen, Bettsöckchen, Neoprensocken
- Trockenanzug
- Beinschiene (blau)

Neoprensocken



Beschreibung:

Lange, wadenhohe Socken aus 2mm Neopren, beidseitig mit Stoff kaschiert.
Nicht wasserdicht.

Empfohlene Anwendung

Als schweißbildende Maßnahme.

Bei längerer Tragezeit (ab ca. 8 Stunden ohne Unterbrechung) oder täglicher Anwendung (ab ca. 4 Stunden täglich, mindestens 3 Tage) extreme Schweiß und Geruchsbildung der Füße.

Wirkung (Geruch / Schweiß) hält auch nach Ausziehen der Socken über mehrere Stunden an und übersteht auch Fußwäsche!

Körperhygiene

Unter der Dusche tragbar. Hygienischen Einschränkungen: **Füße (Haut) müssen nach einigen Stunden gepflegt werden.**

Eigenschaften

- In der Öffentlichkeit in Schuhen tragbar
- Im Bett tragbar
- Ohne Unterbrechung tragbar ca. 12 Stunden
- Bei täglicher Anwendung von ca. 4 Stunden / Tag tragbar: 4-6 Tage.

Nicht benutzen mit:

- Bettsocken
- Haus-Schuhe

Bettsöckchen

Hinweis: derzeit defekt. Sollen aber in den nächsten Monaten durch gleichartige ersetzt werden Stand: 3/2007

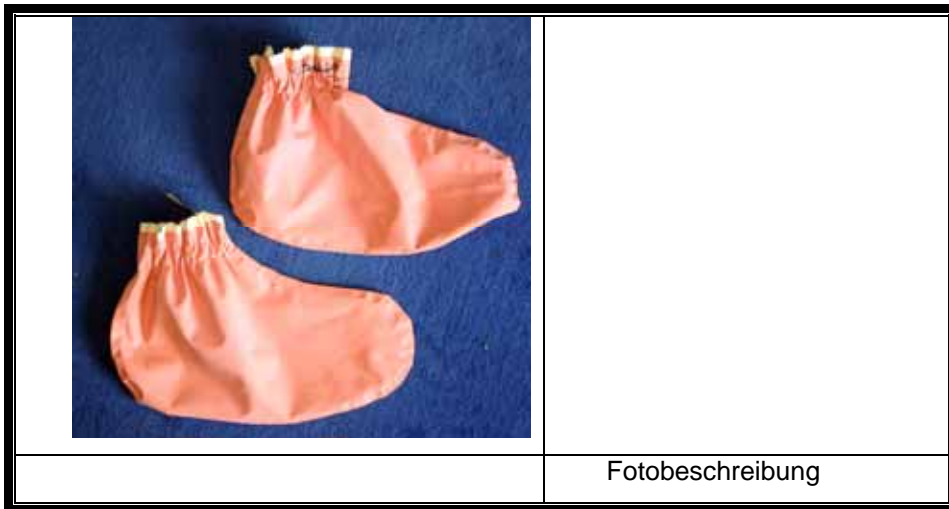

Beschreibung:

Bettsöcken aus Samtgummi Rosa

Leider schon mehrfach beschädigt und aufgrund Material nicht reparabel. Einige Löcher

Ersatz wird derzeit gesucht

Empfohlene Anwendung

Nur sporadisch als „Schutz gegen stinkende Füße“ im Bett.

Körperhygiene

Unter der Dusche tragbar. Keine Hygienischen Einschränkungen

Eigenschaften

- Nicht Abschließbar
- Im Bett tragbar
- Ohne Unterbrechung maximal nachts tragbar
- Bei täglicher Anwendung tragbar (bedingt)

Nicht benutzen mit:

- Neoprensocken
- Im Trockenanzug
- In Schuhen (= Zerstörung)

Daunen Bettschuhe



Beschreibung:

Hausschuhe in Sockenform gefüllt mit Daunen. Oberstoff normaler Stoff, kein Nylon.
Die Bettschuhe sind nicht so schweißtreibend, wie man denkt, sie sind als Ergänzung zu Strafkleidung gedacht.

Empfohlene Anwendung

Zur täglichen Anwendung im Bett, ggf. über Neoprensocken, Trockenanzug oder Bettsöckchen.

Eigenschaften

- Nicht Abschließbar
- Im Bett tragbar
- Ohne Unterbrechung maximal nachts tragbar
- Bei täglicher Anwendung tragbar (bedingt)
- **Nicht** in der Öffentlichkeit (auf der Strase) tragbar, da nur für Bett / Teppichboden geeignet

Nicht benutzen mit:

- Neoprensocken
- Mit anderen Schuhen

Flip Flops (Floatie-Girls)



Zum Abschließen einfach ein Kabelbinder um den Zeh und den Mittelsteg. So können die Flip Flops nicht ausgezogen werden und keiner merkt es.

Beschreibung:

Typische Mädchen Flip-Flops, weiß, sehr weich mit Zehenhaltung.

Empfohlene Anwendung

Zur Demütigung in der Öffentlichkeit (auffällig, auch als Mädchen Schuhe erkennbar).

Zur Behinderung beim Laufen, da man nach wenigen Sekunden auf dem eigenen Schweiß rutscht (rennen und springen nicht möglich, nur vorsichtiges schlappen!)

Eigenschaften

- Mit Kabelbinder auch am großen Zehen abschließbar!!!
- Im Bett tragbar
- Ohne Unterbrechung tragbar
- Bei täglicher Anwendung tragbar (bedingt)

Nicht benutzen mit:

- Neoprensocken
- Im Trockenanzug
- Mit anderen Schuhen
-

Windeln

Einlagen

Windeleinlagen



Winlage blau (kleine Menge, dünn)
Lila (Ganztageseinlage, dick)



Windelwechsel: blaue Einlage in Mädchenschlüpfer, lila Einlage in Blauer Windelhose. Dau Weisse Halskrause.

Beschreibung:

Windeleinlagen für alle Windelhosen. Aus Fließstoff und Schaumstofffüllung
Mit Etikett (INKONTINENTIA)

Die Einlagen saugen zwar einiges auf, halten dieses aber nicht wirklich. Relativ lange Trockenzeit nach Wäsche
Zum Wechseln der Einlage muss eine Hose nur herunter gezogen werden, nicht aber ganz ausgezogen. Daher auch bei an den Knöcheln abgeschlossenen Hosen wechselbar.

Blau: Tageseinlage, dünn, nur im Pobereich leicht gepolstert. In Allen Windelhosen tragbar.

Lila: Ganztageseinlage, recht dick, stark gepolsterter Po, Schritt und vorne ebenfalls deutlich gepolstert. Nicht im Schlüpfer und der Badehose tragbar

Empfohlene Anwendung

Als tägliche Windeln, tagsüber und Nachts.

Die blaue Windel fällt fast nicht auf, lediglich in der Jeans ist ein etwas dickerer Hintern zu erkennen.

Die Lila Einlage ist in allen Hosen sehr deutlich zu erkennen und drückt verschiedene Windelhosen aus normalen Jeans sichtbar heraus.

Körperhygiene

Nach Einnässen einige Stunden lang tragbar (Gefahr von Auslaufen). Muss für große Geschäfte entfernt werden.
Nicht unter der Dusche tragbar, muss gesondert gewaschen werden (Handwäsche) und bedarf ca. 2 Tage Trockenzeit (kann aber auch nass angelegt werden).

Eigenschaften

- In der Öffentlichkeit tragbar
- Im Bett tragbar
- Ohne Unterbrechung maximal tragbar bis nach einnässen, dann sollte gewechselt werden
- Bei täglicher Anwendung tragbar

Nicht benutzen mit:

- Lila: Nicht im Schlüpfer und der Badehose tragbar
- im Surfanzug

Betteinlage



Maße ca. 1,00 x 1,50 meter



Detail des Stoffes: links die Fließschicht, auf der anderen Seite die gummierte aber durchlässige Schicht.

Beschreibung:

Betteinlage aus gummiertem Fließ.
Normalerweise als Unterlage für Tischdecken gedacht.

Empfohlene Anwendung

Mit gummierter Seite nach oben unter das Bettlaken legen oder direkt darauf schlafen. Das Fließ saugt ein Teil der Nässe auf (sowohl Schweiß als auch Urin) während die Gummierte Seite immer den Eindruck von Nässe vermittelt.

Hygienische Einschränkung: kann täglich genutzt werden, Geruchsbildung mittel bis gering. Sollte allerdings nach einigen Anwendungen gewaschen werden.

Hosen

Windelhose Mädchenschlüpfer



Gut zu sehen sind die Bündchen



Windenschlüpfer mit blauer Einlage

Beschreibung:

Windelhose aus milcheig-transparentem Vinyl mit längeren Beinen und hohem Bund.

Fassungsvermögen: blaue Windeleinlage

Das Aussehen ist eindeutig eine Miederhose für Mädchen.

Aufschrift auf dem Etikett:

INKONTINENTIA

Windelsystem Teeny

Für Mädchen und Knaben von 10-16 Jahren

Windelhose für Tageseinlagen

Empfohlene Anwendung

Besonders als tägliche Windelhose geeignet. Sehr gut unter der normalen Kleidung, fast unauffällig zu tragen.

Die Hose kann auch so getragen werden, dass das Bündchen und das Etikett aus der Hose heraus schaut. Daher können die Leute dahinter dies lesen.

Körperhygiene

Nach Einnässen einige Stunden lang tragbar (Gefahr von Auslaufen). Muss für große Geschäfte herunter gezogen werden. Unter der Dusche tragbar (ohne Einlage). Hygienischen Einschränkungen: Bündchen müssen nach einigen Stunden gepflegt werden, leichtes Wundlaufen möglich.

Eigenschaften

- Nicht Abschließbar
- In der Öffentlichkeit tragbar
- Im Bett tragbar
- Ohne Unterbrechung maximal tragbar 12 Stunden, dann sollten die Bündchen gereinigt werden
- Bei täglicher Anwendung tragbar

Nicht benutzen mit:

- Anderen Windelhosen

Blau Windelhose



Blau Windelhose mit lila Einlage

Beschreibung:

Hose aus PVC-Folie, durchsichtig, blau.

Als Überhose über dicke Windeln gedacht. Sehr großes Fassungsvermögen. Knistert. Nicht dicht. Aufschrift auf Etikett (von mir angebracht):

INKONTINENTIA

Windelhose Junior-Dayly

Für Mädchen und Knaben

Während und nach der Pubertät

Windelhose „Cool-Boy“

Modische Windelhose im täglichen Gebrauch, unsichtbar unter der Kleidung

Für Ganztageeinlagen und Nachteinlagen

Bei schreckhafter Inkontinenz oder Renitenzinkontinenz

Empfohlene Anwendung

Als täglich anwendbare Windelhose.

Besonders geeignet in der Öffentlichkeit, da die Hose mit Bündchen über die Jeans oder anderen Hosen herausragt. Am besten Kombiniert mit der Jeans für Windelträger, da diese Jeans den dicken Hintern gut umfassen kann. Auch als Nachtwindelhose geeignet.

Körperhygiene

Nach Einnässen einige Stunden lang tragbar (Gefahr von Auslaufen). Muss für große Geschäfte herunter gezogen werden. Unter der Dusche tragbar (ohne Einlage). Keine Hygienischen Einschränkungen.

Eigenschaften

- Abschließbar: wenn die Jeans o.ä. abgeschlossen wird.
- In der Öffentlichkeit tragbar
- Im Bett tragbar
- Ohne Unterbrechung
- Bei täglicher Anwendung tragbar

Nicht benutzen mit:

- Anderen Windelhosen

Sicherheitswindelhose „Renitent“

| | | |
|-----------------------------------------------------------------------------------|--|------------------|
|  | | |
| Ansicht von vorne, gut zu sehen sind die Gurte an den Oberschenkeln | | Fotobeschreibung |

Beschreibung:

Windelhose aus kräftigem Bettstoff (cremefarbig).

Mit Gurten an Oberschenkeln und Taille gut zu sichern. Diese Gürtel sind versiegelbar. Die Hose ist sehr gut abschließbar.

Geeignet mit blauen und lila Einlagen.

Aufschrift des Etiketts (von mit angebracht):

INKONTINENTIA
Windelsystem „Teeny-Renitent“
Für Mädchen von 12-17 Jahren
Windelhose mit Sicherung
Windelhose für Ganztagesysteme mit
Verschlussicherung bei nichtkooperativen Patienten
In Langzeittherapie
Für Einlagen mit hoher Saugkraft

Und ein „Namensschild“ mit Edding beschrieben:

Simone Müller

Empfohlene Anwendung

Als tägliche Windelhose. Sehr gut unter der normalen Kleidung tragbar.

Körperhygiene

Nach Einnässen einige Stunden lang tragbar (Gefahr von Auslaufen). Muss für große Geschäfte herunter gezogen werden. Unter der Dusche tragbar (ohne Einlage). Hygienischen Einschränkungen: Bündchen müssen nach einigen Stunden gepflegt werden, leichtes Wundlaufen möglich.

Eigenschaften

- Abschließbar
- In der Öffentlichkeit tragbar
- Im Bett tragbar
- Ohne Unterbrechung tragbar
- Bei täglicher Anwendung tragbar

Nicht benutzen mit:

- Anderen Windelhosen

Sportwindelhose



Ansicht von der Seite:

Gut zu sehen ist die deutliche Form hinten und vorne (diese ist auch durch eine Hose sichtbar!)

Beschreibung:

Schlüpfer aus festem aber weichem Stoff.

Extrem dickes und von der Form auffälliges Schaumstoffstück als Polster (= Saughilfe).

Aufschrift mit Filzstift auf dem Bündchen:

„Sportwindelhose Susanne Müller Klasse 10a“

Empfohlene Anwendung

Als Windelhose bei Sport sehr gut tragbar, da eng anliegend und auch bei starker Bewegung fest sitzend. Besonders unter Shorts oder Jogginghosen ist diese Hose mit dem auffällenden Schaumstoffstück gut zu erkennen. Bückt man sich, so wird das Bündchen mit Aufschrift sichtbar.

Diese Windel nässt langsam durch und ist daher sehr gut geeignet, um die Shorts oder Jeans darüber langsam aber deutlich einzunässen.

Körperhygiene

Nach Einnässen einige Stunden lang tragbar (Gefahr von Auslaufen). Muss für große Geschäfte herunter gezogen werden. Unter der Dusche nicht tragbar. Keine Hygienischen Einschränkungen auch bei längerem täglichen Tragen.

Eigenschaften

- Nicht Abschließbar
- In der Öffentlichkeit tragbar
- Im Bett tragbar
- Ohne Unterbrechung ohne Einschränkung tragbar
- Bei täglicher Anwendung tragbar

Nicht benutzen mit:

- Anderen Windelhosen

DaylyMini



Höschen mit Einlage

Fotobeschreibung

Beschreibung:

Windelslip mit Einlage als System. Sehr enge Bündchen, dennoch nicht auslaufsicher. Einlage sehr klein, aber besonders unter Shorts im Sommer gut sichtbar. Unter Jeans fast nicht erkennbar.

(Der „Schreibfehler“ DaylyMini ist Beabsichtigt)
Aufschrift auf dem Etikett (von mir angebracht)
INKONTINENTIA
Windelsystem Teeny-Girl
Für Mädchen von 14-19 Jahren
„DaylyMini“
Kleine Windel und trockener Po
(Achtung Auslaufgefahr nach Einnässen)

Empfohlene Anwendung

Im Sommer auf dem Weg ins Schwimmbad und zurück. Diese Hose ist bestens zum Tragen unter Shorts konzipiert, da die Form gut sichtbar ist.

Auch zum Einnässen unter Jeans gut geeignet, da die Einlage zuerst aufsaugt, dann aber beim hinsetzen wie ein Schwamm ausgedrückt wird. Kann wie eine Unterhose binnen Sekunden gewechselt werden.

Körperhygiene

Nach „Einnässen“ einige Stunden lang tragbar (Gefahr von Auslaufen). Muss für große Geschäfte herunter gezogen werden. Unter der Dusche tragbar (ohne Einlage). Hygienischen Einschränkungen: Bündchen müssen nach einigen Stunden gepflegt werden, leichtes Wundlaufen möglich.

Eigenschaften

- Nicht Abschließbar
- In der Öffentlichkeit tragbar
- Im Bett tragbar
- Ohne Unterbrechung maximal tragbar einige Stunden (Bündchen schneiden ein)
- Bei täglicher Anwendung tragbar

Nicht benutzen mit:

- Anderen Windelhosen

Badehose / Badewindel



Gummihose

Fotobeschreibung

Beschreibung:

Gummihose aus festem Gummi, schwarz.
Bündchen recht eng

Empfohlene Anwendung

Als tägliche „Unterhose“ unter der Alltagskleidung vollkommen unsichtbar.
Besonders geeignet als „Badehose“ oder „Badewindel“ (mit Einlage DaylyMini“)
Leicht auffällig beim öffentlichen Baden.

Körperhygiene

Nach Einnässen einige Stunden lang tragbar (Gefahr von Auslaufen). Muss für große Geschäfte herunter gezogen werden. Unter der Dusche und im Schwimmbad tragbar (ohne Einlage). Hygienischen Einschränkungen: Bündchen müssen nach einigen Stunden gepflegt werden, leichtes Wundlaufen möglich.

Eigenschaften

- Nicht Abschließbar
- In der Öffentlichkeit tragbar auch sichtbar
- Im Bett tragbar
- Ohne Unterbrechung maximal tragbar einige Stunden, da Bündchen einschneiden
- Bei täglicher Anwendung tragbar

Nicht benutzen mit:

- Anderen Windelhosen

Windel-Jeans



Der rote Reißverschluss lässt sich im Sitzen schließen, damit die Beine nicht so herumzappeln. Das ist nicht eng, aber hilfreich für Renitentpatienten.

Sicherung mit Kette besonders bei dicker Windel in der Öffentlichkeit empfohlen

Beschreibung:

Jeans im „Hochwasserstiel“. Mit einer dicken Einlage und Windelhose getragen. Helle Jeans, die sich bei Einnässen gut dunkel verfärbt. Mit Stretchbündchen, ohne Gürtel tragbar. Fasst alle Windelhöschen und Einlagen aller Dicken. Reißverschluss, gut sichtbar, zum verbinden der Hosenbeinen = Renitentzhose

Aufschrift auf dem Etikett (von mir angebracht): Das Etikett ist ständig aus einigen Metern lesbar.

INKONTINENTIA

Windelsystem: Teeny-Girl (für sportliche Mädchen von 10-16 Jahren)

Modische Überhose im Look der 80er Jahre

Für die junge sportliche Trägerin von Ganztageswindelsystemen

Bei jugendlicher Dauerinkontinenz, Tröpfelentleerung Schreckhaftem Einnässen und „Konfirmandenblase“

Empfohlene Anwendung

Als Kleidungsstück über extrem dicken Windelhosen. Für den Alltag.

Als Renitentzhose in der Öffentlichkeit gilt die Anweisung: beim Hinsetzen (z.B. im Lokal) ist der Reißverschluss zu schließen.!

Körperhygiene

Nach Einnässen einige Stunden lang tragbar. Muss für große Geschäfte herunter gezogen werden. Unter der Dusche nicht tragbar. Hygienischen Keine hygienischen Einschränkungen

Eigenschaften

- Abschließbar nur mit Kette in den Gürtelschlaufen
- In der Öffentlichkeit sehr gut tragbar
- Im Bett tragbar
- Ohne Unterbrechung tragbar bis Notwendigkeit zum „großen Geschäft“
- Bei täglicher Anwendung tragbar

Nicht benutzen mit:

- Normalen Jeanshosen

Regen-Überhose



Fotobeschreibung

Beschreibung:

Regenhose. XXL, schwarz

Tragbar über aller Kleidung in der Öffentlichkeit als Überhose bei eingekleideter Kleidung gegen Verschmutzen des Mobiliars.

Kann auch angezogen werden, wenn die Schuhe bereits angezogen sind. (Daher nicht durch Schuhe abschließbar)

Bisher ohne Etikett

Tragbar auch unter der Kleidung als „Schwitzhose“

Empfohlene Anwendung

Als Überhose in der Öffentlichkeit. Kaschier unauffällig die eingekleidete Kleidung.

Körperhygiene

Muss für große Geschäfte herunter gezogen werden. Unter der Dusche tragbar. Keine hygienischen Einschränkungen, kann vollkommen verschlossen werden (bis auf „große Geschäfte“) daher sehr gut für sehr lange Tragezeiten geeignet.

Eigenschaften

- Abschließbar an den Knöcheln
- In der Öffentlichkeit tragbar auch sichtbar
- Im Bett tragbar
- Ohne Unterbrechung tragbar
- Bei täglicher Anwendung tragbar

Nicht benutzen mit:

-

Handschuhe

Fesselhandschuhe



Handschuh für die rechte Hand



Hier in korrekter Anwendung: der Gürtel der Hose durch die obere Öse, die Untere Öse mit einem Riemen um den Oberschenkel. Nicht sichtbar: um das Handgelenk ist ein schwarzer Kabelbinder – Entkommen unmöglich.

Beschreibung:

Flache „Handschuhe“ aus dicker Teichfolie (4 Schichten) oben und unten mit Schaumstoff gepolstert. An der Spitze Öse für Gürtel. Am Handgelenk auf der Innenseite Öse für Gurtel. Um das Handgelenk mit Klettverschluss zu verschließen, Sicherung mit Siegel oder Schloss. Nicht ganz wasserdicht. Leicht gepolstert.

Die Hand wird in den „Handschuh“ eingeführt, um das Handgelenk der Klettverschluss geschlossen. Zur Sicherung Kabelbinder, Siegel oder Kette/Schloß um die Einschnürung am Handgelenk umlegen.

Durch die Öse am Handgelenk wird ein normaler Gürtel geführt, der das Handgelenk in Taillenhöhe fixiert. An der Spitze führt man einen zweiten (kurzen) Gürtel durch die Öse und sichert diese am Oberschenkel.

Die Hände sind so wie in einem „Colt-Gürtel“ eines Cowboys befestigt. Ideale Ergänzung: verbinden der Armbeugen auf dem Rücken.

Empfohlene Anwendung

Als Bondagemittel im Alltag, zur Strafe. Ein Greifen mit der Hand ist nicht möglich

Gut auch zur Sicherung in der Nacht. **Kann nicht selbst angelegt werden!**

Körperhygiene

Unter der Dusche tragbar. Keine Hygienischen Einschränkungen

Eigenschaften

- Abschließbar
- In der Öffentlichkeit bedingt tragbar
- Im Bett tragbar
- Ohne Unterbrechung tragbar
- Bei täglicher Anwendung tragbar

Nicht benutzen mit:

- Anderen Handschuhen, Handsäckchen

Neoprenhandschuhe



Fotobeschreibung

Beschreibung:

Neoprenhandschuhe 8mm !!! mit „Haihaut“

Fingerhandschuhe aus dem Tauchgeschäft mit doppeltem Bündchen, durch Kette oder Siegel abschließbar. Sehr dick, sehr warm, nicht wasserdicht.

Anziehen und abschließen alleine möglich. Sicherung mit Siegel oder Kette.

Empfohlene Anwendung

Als Schwitzkur für die Hände zum täglichen Gebrauch und für Langzeiterziehung.

Greifen schwer möglich, feine Fingerarbeiten oder tippen auf der PC-Tastatur nicht mehr möglich!

Wird nach einiger Zeit als „Körperreigen“ akzeptiert, daher **sehr gut für extrem lange Behandlung** geeignet.

Körperhygiene

Unter der Dusche und beim Schwimmen tragbar. Hygienischen Einschränkungen: leichte Hautirritation bei ununterbrochenem Tragen, aber keine Schädigung. Daher **sehr gut ununterbrochen tragbar!**

Eigenschaften

- Abschließbar
- In der Öffentlichkeit auch sichtbar tragbar
- Im Bett tragbar
- Sehr gut ohne Unterbrechung tragbar
- Bei täglicher Anwendung tragbar

Nicht benutzen mit:

- Anderen Handschuhen

Handsäckchen



Beschreibung:

„Säckchen“ aus PVC-Folie mit drei Bündchen, extrem dick gepolstert. Nicht wasserdicht.

Die Hand wird in den Sack gesteckt. Das erste Bündchen sitzt innen und schließt den Innenraum ab. Das zweite Bündchen ist mit einer Kette und Schloss versehen. Wird das Schloss abgeschlossen kommt man aufgrund des dritten, äußeren Bündchens mit den Fingern nur sehr schwer an das Schloss. Alleine kann man sich auch mit einem Schlüssel in der freien Hand nicht selbst befreien. Derzeit ist die Kette durch einen Schnürsenkel ersetzt, welcher von Passanten gut verknotet werden kann.

Die extrem dicke Polsterung macht es unmöglich, mit der Hand zu greifen.

Kann alleine angezogen, aber nicht alleine abgeschlossen werden.

Empfohlene Anwendung

Als Strafe zum „Disablen“ der Hände. Als Schwitzkur für die Hände. Verstärkte Wirkung, wenn die Hände vorher in Socken gesteckt werden oder Flüssigkeit in die Säckchen gegeben wird.

Körperhygiene

Unter der Dusche tragbar. Keine hygienischen Einschränkungen

Eigenschaften

- Abschließbar (nicht alleine)
- Im Bett tragbar
- Ohne Unterbrechung tragbar ca. 6-8 Stunden, da Bündchen einschnürt
- Bei täglicher Anwendung tragbar

Nicht benutzen mit:

- Anderen Handschuhen

Renitenzhandschuhe



Hier in Anwendung mit Sportwindelhose (unter Radler) und Strafschuhen. In der Öffentlichkeit getragen

Beschreibung:

Modifizierter „Ski-Fausthandschuh“. Schwarz, aus Leder, weich gepolstert mit Fließ innen.

Drei Riemen zum Verschluss.

Die Hand wird in den Handschuh gesteckt, wie bei einem normalen Handschuh. Dann werden um das Handgelenk zwei Riemen fest geschlossen, so dass der Handschuh nicht mehr ausgezogen werden kann. (Man braucht die Zähne dazu.)

Mit dem Dritten Riemen in Handflächenhöhe kann die komplette Hand an das Bein, Hosengürtelschnallen oder den anderen Arm gefesselt werden.

Mit Hilfe einer Kette/Schloss oder Kabelbindern am Bündchen ist es Möglich den Handschuh zu verschließen. Anziehen geht alleine. Schließen der Schnallen um das Handgelenk mit Hilfe des Mundes möglich.

Ein Aufnäher mit der Aufschrift: ist angebracht:
Renitenzpatient
Öffnen nur durch eingewiesenes Personal zulässig!
Zuwiderhandlung strafbar

Empfohlene Anwendung

Als Schwitztherapie für die Hände auch im Alltag und der Öffentlichkeit besonders im Sommer.
Fixierung der Hände zu jeder Zeit. Greifen sehr eingeschränkt möglich.

Körperhygiene

Unter der Dusche tragbar (lange Trockenzeit: ca 1-2 Tage). Keine hygienischen Einschränkungen

Eigenschaften

- Abschließbar
- In der Öffentlichkeit tragbar
- Im Bett tragbar
- Ohne Unterbrechung wochenlang tragbar
- Bei täglicher Anwendung tragbar

Nicht benutzen mit:

- Anderen Handschuhen

Zubehör

Lederfesseln

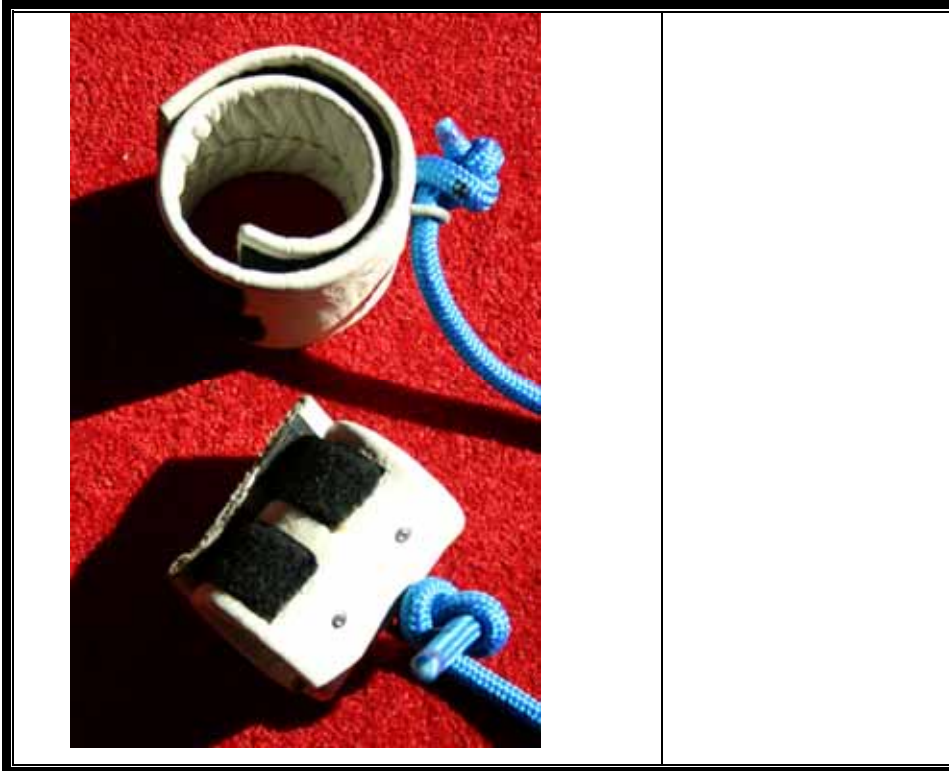

Beschreibung:

Graue Lederfesseln mit Klettverschluß zur Bondage an Armen und Beinen (oder Oberarmen) geeignet. Können mit Kette oder Siegel verschlossen werden.

Können selbst angelegt oder entfernt werden.

Tragedauer ununterbrochen möglich.

Der Satz umfasst 2 Fuß- und 2 Handfesseln.

Empfohlene Anwendung

Als „normale“ Fesseln.

Eigenschaften

- Abschließbar
- In der Öffentlichkeit tragbar
- Im Bett tragbar
- Ohne Unterbrechung tragbar
- Bei täglicher Anwendung tragbar

Nicht benutzen mit:

-

Kopffessel



Fotobeschreibung

Fotobeschreibung

Beschreibung:

Riemen aus Leder, genietet. Zur Fixierung des Kopfes (ggf. unter Zug). Riemen um Stirn, Kinn und Nacken halten den Kopf.

Kann alleine angelegt werden, Entkommen auch mit gefesselten Händen möglich.
Nicht abschließbar

Empfohlene Anwendung

Eigenschaften

- Im Bett tragbar
- Ohne Unterbrechung tragbar
- Bei täglicher Anwendung tragbar

Nicht benutzen mit:

- Helm
- Halo

Kopfgeschirr



Beschreibung:

Riemen aus schwerer Teichfolie, genietet. Zur Fixierung und Bestrafung des Kopfes (ggf. unter Zug). Riemen um Stirn, Kinn und Nacken halten den Kopf.

Durch Ohrpolster sehr gute Geräuschabschirmung! Im Nacken, oben am Kopf und seitlich Ösen zur Fixierung.

Das Set besteht aus mehreren Teilen, die auch unabhängig voneinander angewandt werden können:

- Aufblasbarer Knebel mit Anschluß zur Zwangsernährung (Vorsicht: Gefahr beim Verschlucken)
- Doppeldildoknebel (s.u.)
- Augenklappe (vollkommen Lichtdicht.)

Kann alleine angelegt werden, Entkommen nicht möglich. Leicht abschließbar. Passt nicht auf andere Köpfe!

Empfohlene Anwendung

Während einer Session. Zu langes Tragen bedingt Kopfweg durch Druck auf die Ohren.

Eigenschaften

- Im Bett tragbar
- Ohne Unterbrechung einige Stunden tragbar
- Bei täglicher Anwendung tragbar ca. 1-2 Stunden am Stück

Nicht benutzen mit:

- Helm
- Halo
- Anderer Kopffessel oder Gurten
- Ohrhörer
- Zahnspangen mit Headgear

Kopfgeschirr



Kopfgeschirr von Vorne mit eingehängtem Nasenhaken

Aufschrift ist änderbar



Nackenriemen und Beschriftung.

Beschreibung:

Geschirr aus dünnen Lederriemen, nicht stark belastbar. Ösen im Nacken, seitlich und oben am Kopf.

Ideal zum Befestigen des **Nasenhakens**.

Zur täglichen Fixierung im Bett bestens geeignet, da gut damit geschlafen werden kann. Kann ohne Unterbrechung getragen werden, hygienisch unproblematisch.

Empfohlene Anwendung

Eigenschaften

- Abschließbar
- In der Öffentlichkeit tragbar (sehr auffällig!)
- Im Bett tragbar
- Ohne Unterbrechung tragbar
- Bei täglicher Anwendung tragbar

Nicht benutzen mit:

- Helm
- Kopffessel
-

Nasenhaken



Beschreibung:

Nasenhaken aus Draht. Zur Befestigung am Kopfgeschirr (s.o.) Zug wird durch Gummi oder Gewichte eingestellt.

Empfohlene Anwendung

Zur (auch dauerhaften!) Verformung der Nase und Demütigung in der Öffentlichkeit, sowie Erziehung in Bondage. Je nach Zugstärke lange bis ständig tragbar.

Eigenschaften

- in der Öffentlichkeit tragbar
- Im Bett tragbar
- Ohne Unterbrechung tragbar (je nach Zugstärke)
- Bei täglicher Anwendung tragbar

Nicht benutzen mit:

-

Mundspreizer



Fotobeschreibung

Fotobeschreibung

Beschreibung:

Medizinischer Mundspreizer aus Edelstahl. Zum Spreizen des Mundes (an den Zähnen). Leider etwas zu klein. Kann alleine angelegt und entfernt werden. Auch in extremer Stellung kann der Mundspreizer ausgespuckt werden.

Abschließen nicht möglich.

Maximale Tragedauer einige Stunden bei mittlerer Stellung.

Empfohlene Anwendung

Eigenschaften

- Im Bett tragbar
- Bei täglicher Anwendung tragbar

Nicht benutzen mit:

- Zahnsparren
- Knebeln
-

Lippenspreizer

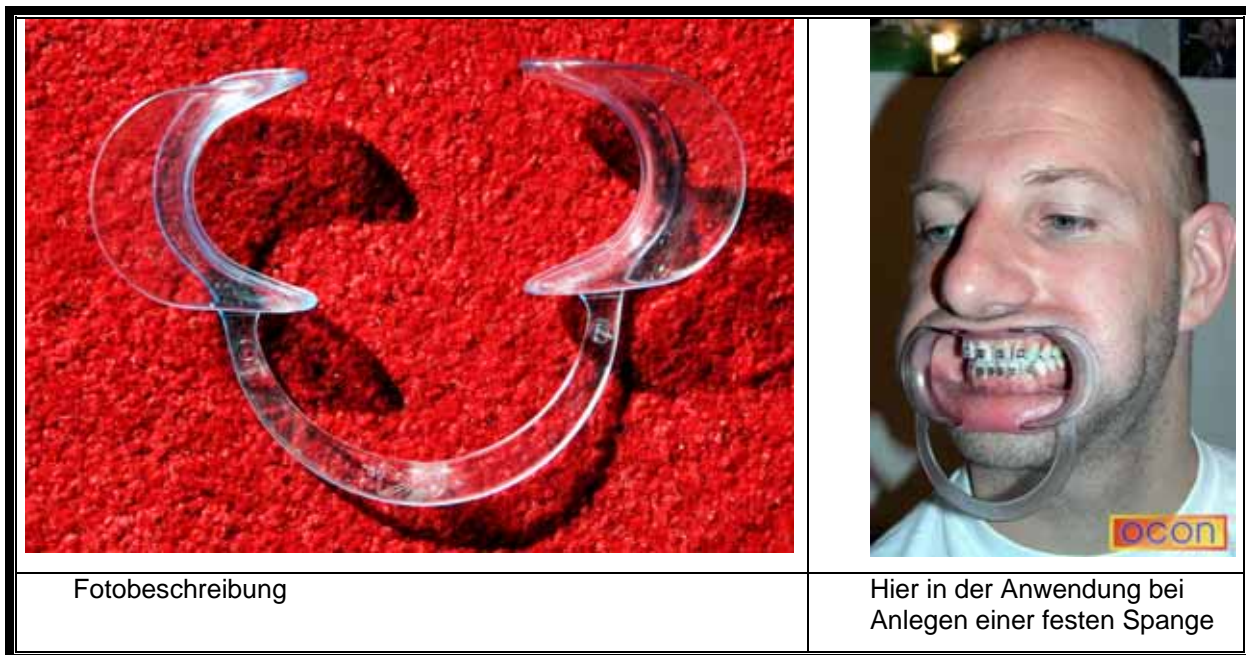

Beschreibung:

Lippenspreizer aus klarem Kunststoff. Zur medizinischen Behandlung im Mund (Spange, Zunge etc.) Kann zur Strafe ohne Unterbrechung über mehrere Tage getragen werden. Essen und Trinken nur mit großen Schwierigkeiten möglich (=Demütigung)

Bei längerem Tragen sabbert der Patient stark. Dehnung der Lippen führt zu leichtem Taubheitsgefühl, medizinisch und hygienisch aber unbedenklich.

Empfohlene Anwendung

Sehr zu empfehlen als Strafe, Nachts mit Spange oder in der Öffentlichkeit.

Eigenschaften

- In der Öffentlichkeit eingeschränkt tragbar
- Im Bett tragbar
- Ohne Unterbrechung tragbar
- Bei täglicher Anwendung tragbar

Nicht benutzen mit:

- Gasmasken
- Anderen Knebeln

Ohrmuscheln (Gehörschutz)

| | |
|-----------------------------------------------------------------------------------|-------------------------------------------------------------------------------------|
|  |  |
| Fotobeschreibung | Hier in Anwendung mit aufblasbarer Augenbinde. Im Hintergrund: aufblasbarer Knebel. |

Beschreibung:

Gehörschutz vom Bau. Sehr gute Schallisolation. Außerdem auffällig und daher in der Öffentlichkeit demütigend. Ohne Unterbrechung beliebig tragbar. Sehr gut zu kombinieren mit Ohrhörern und Suggestion oder Oropads.

Empfohlene Anwendung

Täglich beim Schlafen oder tagsüber als Strafe.

In Kombination mit Ohrstöpseln sehr zu empfehlen = fast ganz taub.

Tragen von Ohr-Kopfhörern ist darunter sehr gut möglich. So fokussiert der Patient die Geräusche aus dem Kopfhörer besser.

Kann mit Klebstoff an den Polstern an den Kopf angeklebt werden = Zwangstragen über mehrere Tage möglich.

Eigenschaften

- In der Öffentlichkeit tragbar
- Im Bett tragbar
- Ohne Unterbrechung tragbar
- Bei täglicher Anwendung tragbar

Nicht benutzen mit:

- Helm
- Halo
- Kopffessel
- Kopfgeschirr
- Up-Lift Headgear

Aufblasbarer Knebel

| | |
|------------------|------------------|
| | |
| Fotobeschreibung | Fotobeschreibung |

Beschreibung:

Knebel zum Aufblasen. Nach dem Aufblasen kann der Blasebalg abgenommen werden.

In der Mitte Rohr zur Zwangsernährung.

Befestigt mit Klettverschluß. Zum Einsatz mit neuem Kopfgeschirr, dann abschließbar.

Durch den Schlauch kann Nahrung (als Brei) oder Flüssigkeit verabreicht werden. **Vorsicht Patient verschluckt sich sehr leicht damit! Würgereflex setzt bei zu starkem Druck ein.**

Empfohlene Anwendung

Als „normaler“ Knebel bei Sessions

Nicht zu lange tragbar, da Kieferschmerzen möglich.

Eigenschaften

- Abschließbar mit neuem Kopfgeschirr
- Im Bett tragbar
- Ohne Unterbrechung tragbar ca 2 Stunden
- Bei täglicher Anwendung tragbar

Nicht benutzen mit:

- Anderen Knebeln
- Zahnsperre
- Mundspreizer

Doppel-Dildo-Knebel

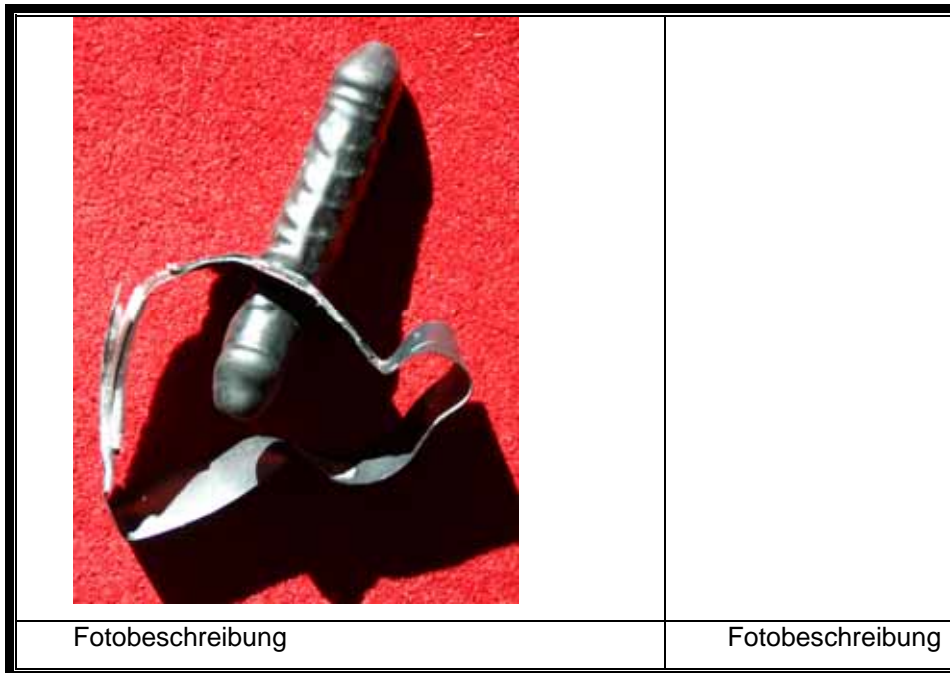

Beschreibung:

Doppelter Dildo-Knebel aus Gummi. Innen Knebel in Dildoform, außen Dildo aufgesetzt. Befestigt mit Klettverschluss. Zum Einsatz mit neuem Kopfgeschirr, dann abschließbar.

Empfohlene Anwendung

Bei Sessions als „normaler“ Knebel oder zur Demütigung.
Auch zum „Blastraining“ zu verwenden (außen).
Nicht zu lange tragbar, da Kieferschmerzen möglich.

Eigenschaften

- Abschließbar
- In der Öffentlichkeit tragbar
- Im Bett tragbar
- Ohne Unterbrechung tragbar
- Bei täglicher Anwendung tragbar

Nicht benutzen mit:

- Andere Knebel
- Zahnspangen
- Mundspreizer
-

Halsband mit Anhänger

| | |
|-----------------------------------------------------------------------------------|------------------|
|  | |
| Mit Standarttext | Fotobeschreibung |

Beschreibung:

Halsband mit Schnapp-Verschluss im Nacken aus Lack mit Anhänger (wasserdicht verschlossen)

Der Inhalt des Anhängers kann verändert werden.

Derzeitige Beschriftung: „Zögling glaubt er sei 14 Jahre alt, behandeln sie ihn wie ein 14 jähriges Kind und bevormunden sie ihn, er muß Zahnsperre mit Außenbogen, Windeln und Handschuhe tragen.“

Empfohlene Anwendung

Bei Sessions in der Öffentlichkeit zur Demütigung.

Eigenschaften

- Abschließbar
- In der Öffentlichkeit tragbar
- Im Bett tragbar
- Ohne Unterbrechung tragbar
- Bei täglicher Anwendung tragbar

Nicht benutzen mit:

- Anderen Halskrausen

Orthopädische Hilfsmittel

Halskrausen

Soft Collar (Braune Halskrause)



Beschreibung:

Weiche orthopädische Halskrause mit Klettverschluß (versiegelbar).

Leichte Stützwirkung, geringe Bewegungseinschränkung.

Sehr angenehm über kurze Zeit, **psychisch sehr belastend** bei sehr langer Behandlungsdauer! (ab ca. 10 Tagen)

Empfohlene Anwendung

Ideal als ständige Therapie. Kaum „medizinische“ Wirkung. Vor allem als „Psycho“-Folter einsetzbar. Tragezeit über viele Montage ununterbrochen möglich.

Körperhygiene

Unter der Dusche bedingt tragbar (lange Trockenzeit). Keine hygienischen Einschränkungen.

Eigenschaften

- Abschließbar per Siegel
- In der Öffentlichkeit auch sichtbar tragbar
- Im Bett tragbar
- Ohne Unterbrechung Monate lang tragbar
- Bei täglicher Anwendung mehrere Monate tragbar

Nicht benutzen mit:

- Anderen Halskrausen
- Cervicalem HG (Spange mit Nackenband)

Soft Collar (Weisse Halskrause)



Weiche Halskrause zur ständigen Behandlung



In Kombination mit dem Vinyllanzug

Beschreibung:

Halb-feste orthopädische Halskrause mit Klettverschluß (versiegelbar).

Mittlere Stützwirkung, leichte Bewegungseinschränkung.

Sehr angenehm über **lange** Zeit, **psychisch belastend** bei sehr langer Behandlungsdauer! (ab ca. 10 Tagen)

Zu Sichern mit Siegel in Form eines Klebebandes oder Aufkleber.

Empfohlene Anwendung

Ideal als **ständige Therapie**. Mittlere „medizinische“ Wirkung ab ca. 7 Tagen Tragezeit. Vor allem als „Psycho“-Folter einsetzbar.

Tragezeit über viele Montage ununterbrochen möglich.

Körperhygiene

Unter der Dusche tragbar (aber lange Trockenzeit). Keine Hygienischen Einschränkungen, **sehr gut über sehr lange Zeit ständig tragbar.**

Eigenschaften

- Abschließbar per Siegel
- In der Öffentlichkeit auch sichtbar tragbar
- Im Bett tragbar
- Ohne Unterbrechung viele Monate lang tragbar
- Bei täglicher Anwendung mehrere Monate tragbar

Nicht benutzen mit:

- Anderen Halskrausen
- Cervicalem HG (Spange mit Nackenband)

Hardcollar



Ansicht von rechts. (Hinterkopf ist links)



Beschreibung:

Medizinische Halskrause, steif. Schaumstoff mit Verstellmöglichkeit.

Sehr gut verschließbar mit einem Siegel.

Starke Einschränkung der Kopfbewegung. Mit Stellschrauben vorne und hinten stärkere Einschränkung erzielbar.

Bei langer ununterbrochener Tragezeit Hautirritation am Kinn. Empfehlung: Täglich zu tragen mit Pause ca. 30 Minuten alle 3-4 Stunden. Nach ca 4 Tagen „medizinische Wirkung“ bemerkbar.

Kann alleine angelegt und versiegelt werden. **Zwei Siegel notwendig, da Verschluss auf beiden Seiten!**

Empfohlene Anwendung

Als strenge Strafe bei Langzeitbehandlung. (Vorsicht Hautirritation.)

Schwächung / Versteifung des Halses ist Ziel der Behandlung. Dadurch wird man „abhängig“ von Halskrausen.

Körperhygiene

Unter der Dusche ohne Probleme tragbar (Kunststoff), sehr gut waschbar. Hygienischen Einschränkungen: Kinn muss nach einigen Stunden gepflegt werden, Wundreiben möglich.

Eigenschaften

- Abschließbar mit Siegel
- In der Öffentlichkeit sehr gut auch sichtbar tragbar
- Im Bett tragbar
- Ohne Unterbrechung ca. 3-4 Stunden tragbar (nach Pflege des Kinn gegen Wundreiben wieder einsatzfähig)
- Bei täglicher Anwendung über Wochen tragbar

Nicht benutzen mit:

- Cervicalem HG (Spange mit Nackenband)
- Anderen Halskrausen

BDSM Lederhalsband



BDSM Halsband

Fotobeschreibung

Beschreibung:

Lederhalsband, ergonomisch geformt. Leicht gepolstert. Mit zwei Schnallen im Nacken zu verschließen. Mit vorhandenen Sicherheitsbügelschlösser verschließbar. Öse am Kehlkopf. Sehr steif!

Schon bei relativ kurzer Tragezeit (ca. 30 Minuten) orthopädische Wirkung spürbar. Irritation am Kehlkopfbereich durch Nieten möglich.

Nicht zur Langzeitbehandlung geeignet.

Empfohlene Anwendung

Als Strafbehandlung. Zur Fixation (Öse an der Halskrause)

Körperhygiene

Unter der Dusche nicht tragbar (Leder). Hygienischen Einschränkungen: Wundreiben des Kehlkopfes möglich.

Eigenschaften

- Abschließbar
- In der Öffentlichkeit bedingt tragbar
- Im Bett tragbar (darf nicht zu eng sein)
- Ohne Unterbrechung ca. 2-3 Stunden) tragbar
- Bei täglicher Anwendung mehrmals pro Tag ca. 2 Stunden tragbar

Nicht benutzen mit:

- Cervicalem HG (Spange mit Nackenband)
- Anderen Halskrausen

Korsetts

Schülerkorsett



Beschreibung:

Leder-Rahmen Orthese. Auch „Geradehalter“ genannt.

Wird mit einem Riemen um den Bauch befestigt. Der steife Bügel auf dem Rücken sorgt mit den gut gepolsterten Schulterriemen für aufrechte Haltung. Verdrehen und beugen des Körpers leicht eingeschränkt.

Unter der Kleidung unsichtbar tragbar, auch Über T-Shirt und Pulli benutzbar.

Empfohlene Anwendung

Zur Erziehung zu gerader Haltung. Sehr angenehmes Tragegefühl. Unter T-Shirt oder darüber sehr auffällig auf der Strasse.

Allerdings kaum Einschränkung in der Bewegung.

Körperhygiene

Unter der Dusche **nicht** tragbar (Leder). Keine hygienischen Einschränkungen

Eigenschaften

- In der Öffentlichkeit auch sichtbar tragbar
- **Nicht im Bett tragbar**
- Ohne Unterbrechung ca. 20 Stunden täglich tragbar
- Bei täglicher Anwendung tragbar

Nicht benutzen mit:

- Renitenzwindelhose, Windelhöschen
- Anderen Korsetts

Halo (orthopädisches Korsett)



Beschreibung:

Sehr rigides Halo.

Medizinisches Gerät zur kompletten Immobilisation des Oberkörper und Kopfes.

Fixierung des Kopfes durch Schrauben auf der Haut (um die Stirn) bei längerem Tragen (ab ca. 30 Minuten!) schmerzhaft.

Zusätzlich Schrittriemen. Und Riemen unter der Schulter

Nur als Spielzeug für einige Minuten geeignet

Empfohlene Anwendung

Als kurzzeitige (Spiel-) Strafe. Keine „medizinische“ Wirkung erzielbar (außer Kopfschmerzen)

Mit Hard Collar empfohlen.

Körperhygiene

Unter der Dusche nicht tragbar (Fell). Hygienischen Einschränkungen: **Wundreiben setzt nach kurzer Zeit ein** (ca. 10 Minuten).

Eigenschaften

- Abschließbar
- Nicht In der Öffentlichkeit tragbar
- Nicht (!) Im Bett tragbar
- Ohne Unterbrechung einige Stunden (ca. 2-3) tragbar
- Bei täglicher Anwendung von bis zu 4 x 1 Stunde) tragbar

Nicht benutzen mit:

- Surfanzug
- Schülerkorsett

Beinschienen

Knieschiene (Leder)



Beschreibung:

Knieschiene aus Leder, Klettverschluß und Aluminium (braun eloxiert)

Mit Gelenk am Knie. **Ohne Verstellmöglichkeiten!**

Streckung des Knies nicht vollkommen möglich.

2 Stück vorhanden: Anwendung an beiden Knien gleichzeitig.

Zur Langzeitbehandlung geeignet.

Abschließbar durch Siegel gegen Entfernen.

Unter / bedingt über Kleidung tragbar.

Empfohlene Anwendung

Zur Anwendung als Langzeittherapie: mindestens 2 Wochen ohne oder nur mit kurzen Unterbrechungen. Erfolg: sichtbare „Gehbehinderung“ nach Beenden der Behandlung bis zu 1 Woche.

Körperhygiene

Unter der Dusche bedingt tragbar (lange Trockenzeit). Hygienischen Einschränkungen: Wundlaufen möglich.

Eigenschaften

- Abschließbar gegen Entfernen mit Siegeln.
- In der Öffentlichkeit auch sichtbar tragbar
- Im Bett tragbar
- Ohne Unterbrechung tragbar, Täglich 2 X 30 Minuten Unterbrechung empfohlen
- Bei täglicher Anwendung tragbar

Nicht benutzen mit:

- Surfanzug (Beschädigungsgefahr und über Surfanzug nicht tragbar.)
- Anderer Beinschiene am gleichen Bein

Beinschiene (blau)



Bechreibung:

Orthopädische Beinschiene für das Knie (an beiden Beinen tragbar). Blau. Schaumstoff und Aluminium und Klettverschluss. Mit Bewegungseinschränkung in beide Richtungen in beliebigem Winkel. Tragbar unter oder über der Kleidung.

Sicherung des Schiene gegen entfernen mit Hilfe von Siegeln. Sicherung des Verstellmechanismus mit Hilfe von Siegeln.

Maximale Beugung (**Flexion**) des Beines zwischen 0° (kein Beugen des Beines möglich) bis 120° (keine Einschränkung der Beugung)

Minimale Beugung / maximale Streckung (**Extension**) des Beines zwischen 0° (komplette Streckung möglich) und 80° (Bein ständig abgewinkelt) in 15° Schritten möglich.

Empfohlene Anwendung

Als tägliche Orthopädische-Therapie im Alltag.

Empfehlung der Einstellung: Extension 45° (gegen das komplette Durchstrecken des Beines), Flexion ohne Einschränkung. Behandlung min. 7 Tage lang, 23 Stunden pro Tag. Ergebnis: gut spürbare und von außen erkennbare Gehbehinderung auch nach Ablegen der Orthese, bis zu einer Woche.

Auch als kurzzeitige Strafe mit extremer Einstellung geeignet.

Körperhygiene: Unter der Dusche bedingt tragbar (lange Trockenzeit). Hygienischen Einschränkungen: Wundlaufen am Knie möglich.

Eigenschaften

- Abschließbar (Versiegelbar gegen ausziehen oder Verstellen der Einstellung)
- In der Öffentlichkeit sehr gut auch sichtbar tragbar
- Im Bett tragbar
- Ohne Unterbrechung tragbar
- Bei täglicher Anwendung mehrere Wochen tragbar, erste „Erfolge“ nach ca. 3 Tagen, deutliche „Gehbehinderung“ nach ca. 7-8 Tagen, spürbare „Gehbehinderung“ / Körperveränderung“ ab 2-3 Wochen ununterbrochener Anwendung (hält dann bis 1 Monat an)

Nicht benutzen mit:

- Moonboots
- Surfanzug (Gefahr der Beschädigung)
- Anderen Beinorthesen (am gleichen Bein)

Cam Walker



Beschreibung:

Orthopädische Fußschiene. Mit Klettverschluß. Grau.

Keine Bewegung im Fußgelenk möglich. Gehbehinderung.

Entspricht einem Fußgips. Sicherung mit Siegel (Aufkleber oder Kabelbinder)

Hosen können nicht ausgezogen werden, so lange der Cam-Walker angelegt ist

Empfohlene Anwendung

Schon ab einigen Stunden tritt eine „unangenehme“ Versteifung des Fußgelenks ein. Ein Tragen über mehrere Tage (ab ca. 3 Tagen) ohne Unterbrechung sorgt für eine „medizinische“ Wirkung in Form von „Gehbehinderung“.

Körperhygiene

Unter der Dusche bedingt tragbar (Schaumstoff mit langer Trockenzeit) Kann mit einer Plastiktüte beim Duschen abgeschirmt werden. Sonst keine hygienischen Einschränkungen. Leichtes Wundlaufen möglich.

Eigenschaften

- Abschließbar mit Siegeln
- In der Öffentlichkeit auch sichtbar tragbar
- Im Bett tragbar
- Ohne Unterbrechung mehrere Wochen tragbar
- Bei täglicher Anwendung bis zu mehreren Monaten tragbar

Nicht benutzen mit:

- Knieschiene oder Beinschiene am gleichen Bein.
- Schuhen am gleichen Fuß
- Surfanzug, Trockenanzug

Zahnspangen

Alte Spange



Beschreibung:

Herausnehmbare Zahnspangen OK und UK mit vielen Haken und Dehnschraube
Ohne HG!

Beim Sprechen starke Behinderung (heftiges Nuscheln)

Beim Lächeln sehr gut sichtbar

Ab ca. 30 Minuten Tragezeit spürbarer Druck am Kiefer.

Muss zum Essen aus dem Mund genommen werden

Empfohlene Anwendung

Als Strafanwendung bei vorgeschriebener Dehnung kurzzeitig oder als „medizinische“ Wirkung langfristig. Bei ständigem Tragen erste „Erfolge“ (= Eindruck von „weichen Zähnen“) nach ca. 3 Stunden. Bei Behandlung von täglich ca. 8-16 Stunden hält die „medizinische Wirkung“ an. (= Strafe)

In Kombination mit neuer Spange oder Tongue Thruster sehr effektiv!

Körperhygiene

Muss mindestens 1 X täglich gut gereinigt werden. Wundreiben der Lippen setzt nach einigen Stunden ununterbrochener Anwendung ein. (Empfehlung: durch Tongue Thruster ablösen)

Eigenschaften

- In der Öffentlichkeit gut tragbar
- Im Bett tragbar
- Ohne Unterbrechung tragbar
- Bei täglicher Anwendung tragbar

Nicht benutzen mit:

-

Neue Spange

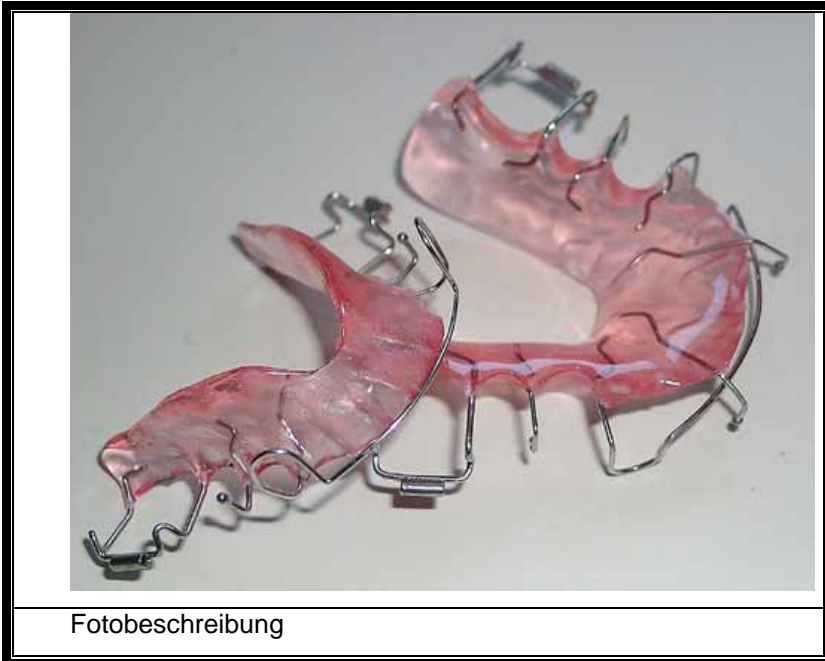

Beschreibung:

Lose Zahnspange für OK und UK (herausnehmbar)
Leichtes nuscheln beim sprechen.
Nicht sehr auffällig in der Öffentlichkeit.
Zum Essen muss die Spange entfernt werden.

Empfohlene Anwendung

Zum ständigen tragen. Mindestens 2 Stunden täglich bis 23/24 Stunden.
Ggf. mit Headgears und mit alter Spange oder Tongue Thruster im Wechsel.
Keine medizinische Wirkung ohne Headgears. In der Öffentlichkeit vor allem psychische Wirkung.

Körperhygiene

Muss mindestens 1 X täglich gereinigt werden. Sonst keine hygienischen Einschränkungen.

Eigenschaften

- In der Öffentlichkeit tragbar
- Im Bett tragbar
- Ohne Unterbrechung tragbar
- Bei täglicher Anwendung tragbar

Nicht benutzen mit:

-

Fränkel



Beschreibung:

Lose Zahnspange für OK und UK (verbunden)
Starkes (!) nuscheln beim sprechen.
Sehr auffällig (!) in der Öffentlichkeit.
Zum Essen muss die Spange entfernt werden. Trinken geht mit Spange im Mund

Empfohlene Anwendung

Zum ständigen tragen. Täglich mindestens 6 Stunden oder nachts.
Nach ca. 2 Stunden scheint es, als könne man nicht mehr richtig zubeißen. Bei ständiger Anwendung erste Erfolge nach ca. 3 Tagen. Nach ca 3 Wochen Abhängigkeit von der Spange!
In der Öffentlichkeit vor allem psychische Wirkung.

Körperhygiene

Muss mindestens 1 X täglich gereinigt werden. Sonst keine hygienischen Einschränkungen.

Eigenschaften

- In der Öffentlichkeit tragbar
- Im Bett tragbar
- Ohne Unterbrechung tragbar
- Bei täglicher Anwendung tragbar

Nicht benutzen mit:

- Nicht mit anderen Spangen kombinieren.

Hyper Force Spange



Hier nur die Spange für den OK Bügel und Lip-Bumper sind fest angelötet. Die Spange mit einer Dehnungsschraube zu spreizen

Die Spange wird mit Riemen und einem Nackenkissen fest gezurrt. Je höher die Einstellung desto schlimmer der Zug.

Beschreibung:

Lose Zahnspange für OK und UK (herausnehmbar) an festen Riemen mit einem dicken Nackenkissen
Heftiges nuscheln beim sprechen. Extrem auffällig in der Öffentlichkeit. Zum Essen und Trinken muss die Spange entfernt werden.

Empfohlene Anwendung

Zum zeitweisen tragen. Ca. 2 Stunden am Stück, mehrmals täglich.

Ggf. mit Headgears und mit anderen Spangen oder Tongue Thruster im Wechsel.

Starke medizinische Wirkung: (geile) Schmerzen im Kiefer und Nacken. In der Öffentlichkeit vor allem psychische Wirkung.

Körperhygiene

Muss mindestens 1 X täglich gereinigt werden. Sonst keine hygienischen Einschränkungen.

Eigenschaften

- Kann
- In der Öffentlichkeit tragbar
- Im Bett tragbar
- Bei täglicher Anwendung tragbar 2-3 Mal a 2 Stunden tragbar

Nicht benutzen mit:

- Gleichzeitig mit anderen Spangen, nur im Wechsel
- Mit Knebeln
- Gasmasken

Knebelspanne



In der Anwendung mit Nackenband am Geländer mit einer Kette befestigt.

Bessere Wirkung kann erzielt werden, wenn die Öse direkt mit einem Schloss an einer Wandöse befestigt ist.

Beschreibung:

Lose Zahnspanne für OK und UK (zusammen) an festen Riemen mit einem dicken Nackenkissen. **Eine Öse am vorderen Ende erlaubt das anschließen an eine Kette oder eine Öse an der Wand.**

Sprechen fast nicht möglich. Extrem auffällig in der Öffentlichkeit. Zum Essen und Trinken muss die Spanne entfernt werden.

Empfohlene Anwendung

Zum zeitweisen tragen. Mehrere Stunden am Stück, mehrmals täglich. Ggf. mit Headgears und mit anderen Spannen oder Tongue Thruster im Wechsel.

Starke medizinische Wirkung: (geile) Schmerzen im Kiefer und Nacken. In der Öffentlichkeit vor allem psychische Wirkung.

Körperhygiene

Muss mindestens 1 X täglich gereinigt werden. Sonst keine hygienischen Einschränkungen.

Eigenschaften

- **Kann an der Öse an der Wand abgeschlossen werden, daher Fessel-Knebel**
- In der Öffentlichkeit tragbar
- Im Bett tragbar
- Bei täglicher Anwendung tragbar

Nicht benutzen mit:

- Gleichzeitig mit anderen Spannen, nur im Wechsel
- Mit Knebeln
- Gasmasken

Headgears

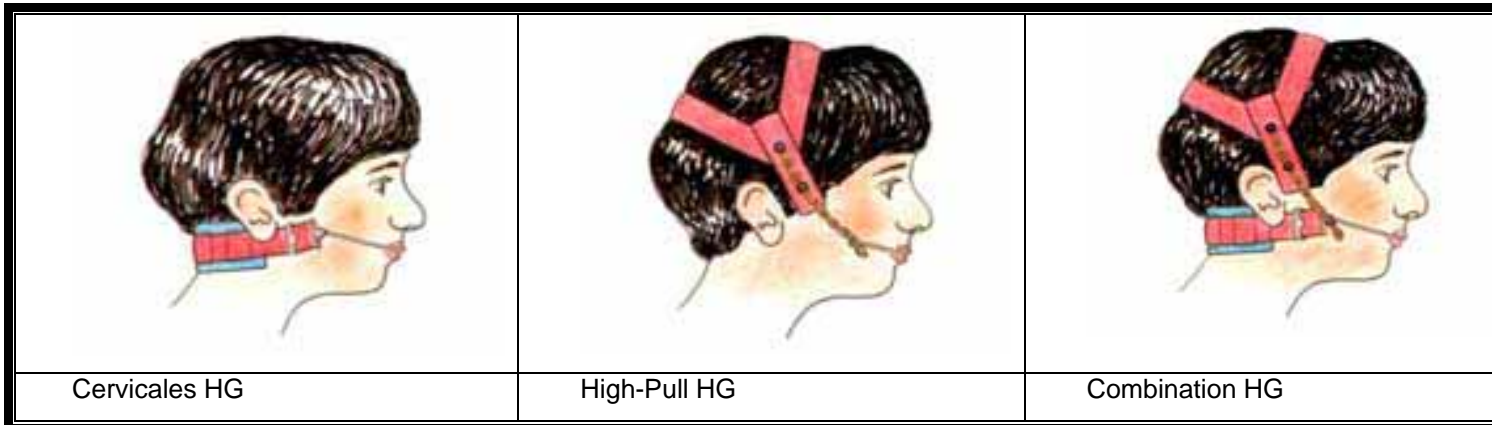

Beschreibung:

Riemen für die neue Spange. Modular an OK und UK montierbar.

Cervicales HG: um den Nacken (OK oder UK)

High-Pull HG um den Hinterkopf. (Nur OK)

Combination HG = beide HG an einem Bügel. (nur OK)

Einschränkung beim Sprechen deutlicher. (Nuscheln) Bei Combination HG extrem.

Muss zum Essen (Combination auch zum Trinken) kurzzeitig entfernt werden.

Eigentlich 16 Stunden täglich als Kieferorthopädisches Mittel gedacht.

Empfohlene Anwendung

Tägliche Anwendung zu der Spange. Tagsüber auch in der Öffentlichkeit (=Psycho) und Nachts.

„Medizinische“ Wirkung (= spürbarer Zug) setzt nach ca. 8 Stunden ein und Verfliegt nach ca 15 Minuten ohne HG.

Bei ständiger Anwendung (23 Stunden täglich) nach ca. 3 Tagen erste „Erfolge“ der „medizinischen Wirkung“:

Änderung im Sprachverhalten und „Druck im Mund“-Gefühl halten über einige Stunden an. Ab ca. 14 Tagen auch 1

Tag Unterbrechung möglich – Patient wird „abhängig“ von den HG.

Körperhygiene

Unter der Dusche tragbar. Keine hygienischen Einschränkungen

Eigenschaften

- In der Öffentlichkeit auch sichtbar tragbar
- Im Bett tragbar
- Ohne Unterbrechung (bis zum Essen) tragbar
- Bei täglicher Anwendung Monatelang tragbar

Nicht benutzen mit:

- Alter Spange
- Hard Collar (Cervicales HG nicht möglich)

Tongue Thruster



Beschreibung:

„Mundvorhofplatte mit Zungengitter“

Kieferorthopädisches Hilfsmittel zur Vorbeugung gegen das nach vorne Drücken der Zähne durch die Zunge. Normalerweise Anwendung beim Schlafen.

Empfohlene Anwendung

Täglich beim Schlafen und tagsüber so weit möglich.

„Medizinische“ Wirkung setzt nach einigen Stunden Tragezeit ein. Lässt aber innerhalb weniger Minuten wieder nach. Bei täglicher Anwendung mit möglichst langer Tragezeit ist ein „Erfolg“ ab ca. 2-3 Wochen zu erkennen: leichte Veränderung der Zungenhaltung beim Sprechen = leichtes lispeln.

Empfehlung in Kombination mit anderen Spangen.

Körperhygiene

Muss mindestens 2 X täglich gereinigt werden.

Eigenschaften

- In der Öffentlichkeit tragbar
- Im Bett tragbar
- Ohne Unterbrechung tragbar
- Bei täglicher Anwendung tragbar

Nicht benutzen mit:

- Anderen Spangen

Spangendose



Beschreibung:

Kunststoffdose, blau mit Glitter zur Aufbewahrung der Zahnsperre (ohne HG). Geeignet für alte und neue Spange. Mit Karabinerhaken, zum Anhängen an die Hose oder mit Schur zum um den Hals hängen.

Bislang keine Beschriftung.

Empfohlene Anwendung

Als Accessoire beim tragen der Spange.

Besonders als „Eye-Catcher“ für Außenstehende: die Dose zeigt, dass der Patient eine Spange trägt.

Körperhygiene

Sollte mindestens 1 X täglich gereinigt werden

Eigenschaften

- In der Öffentlichkeit tragbar
- Bei täglicher Anwendung tragbar

Nicht benutzen mit:

-

Helm (Epileptiker-Helm)

Helm (Kinder-Skihelm)

| | |
|--------------------------------------------------------------------------------------------------------------|------------------|
|  | |
| Skihelm mit Postern innen. Ohne Polster wie Epileptiker-Helm zu behandeln. (Beschriftung auf Wunsch möglich) | Fotobeschreibung |

Beschreibung:

Kinderskihelm, Uvex, Blau, Hartgummi

Gut gepolsterter, enger Helm mit **Möglichkeit zur Kopffixierung am Hinterkopf**.

Verschluss versiegelbar. Auch ohne Innenpolster tragbar.

Empfohlene Anwendung

Zur Schweißbehandlung des Kopfes beim Schlafen.

Als „Psycho“-Folter bei längerer Anwendung.

Zur Fixierung des Kopfes beim Schlafen

Sieht aus wie ein Epileptiker-Helm. Daher Demütigung.

Körperhygiene

Unter der Dusche tragbar. Keine Hygienischen Einschränkungen

Eigenschaften

- Abschließbar
- In der Öffentlichkeit sehr eingeschränkt (als „Epileptikerhelm“) tragbar
- Im Bett tragbar
- Ohne Unterbrechung ca. 20 Stunden tragbar als Strafe 24 Stunden
- Bei täglicher Anwendung von 20 Stunden ständig tragbar

Nicht benutzen mit:

-

Fehlendes, nicht aufgeführtes Equipment (Dokument wird bald erweitert)

Fesselschlafsack.

Von Außen als dicker Schlafsack getarnt. Innen voll isoliert mit PVC. Wasser-Pissdicht. Gut gepolstert. Mit Säcken für Ärmel, Schnallen für Körper und Beine. Als normaler Schlafsack verwendbar, Fesselung kann nicht selbst angelegt werden, aber auch nicht selbst geöffnet werden. Tragedauer: beliebig lange!
(Fertigstellung Frühjahr 2007)

Noch benötigtes Equipment

Folgendes Equipment soll noch beschafft / gebastelt werden oder ist gesucht.

Bilder stammen aus dem Netz und sind Beispiele, wie das Equipment aussehen könnte.

Ich freue mich über Geschenke oder Leihgaben. Diese werden genau nach Vorschrift getragen – auch wenn's unangenehm wird.

Dieses Equipment ist noch nicht vorhanden!

Trense für Pony-Spiele



Sabber-Balkknebel

Knebel aus Kunststoffball mit Löchern. Durch den geöffneten Mund sabbert man.



(guter) Trockenanzug

Gerne mit Stiefeln, muss aber nicht sein. Material sollte schwer sein, nicht aus dünnem Nylon.



Handsäckchen

Aus dickem Gummi, ggf. aufblasbar.





Epileptiker Helm

Zum Tragen in der Öffentlichkeit oder zum ständigen Tragen über Monate



Clam-Shell Korsett

Zweiteilige Harschale zum Einschluss des Rumpfes. Zur ständigen Anwendung.
Problem: genaue Anpassung an den Körper nötig.



Dicke Halskrause

Weiche Halskrause, dick aber sehr hoch mit hoher Stützfunktion. Zur täglichen, monatelangen Behandlung.
Derzeit vorhandene Halskragen sind nicht hoch genug und etwas zu eng. Dadurch nicht lange tragbar und Stützwirkung zu gering.



Armschienen

Diverse Möglichkeiten zur Einschränkung der Hände. Zum Täglichen Tragen über längere Zeit auch in der Öffentlichkeit.



Windelhosen / Windeln

Diverse Überhosen und Einlagen



Urinalhose

Windelhose mit Ablaufanschluss, ggf. mit Beinbeutel.



Lederharness

Zum ständigen Tragen am Körper



Daunenhose

Am besten aus Gloss-Shell, möglichst dick gepolstert. Am besten in blau.
Natürlich auch jedes weitere Daunenstück, dick und glänzend aus Nylon etc. Weste, Jacke, Overall...



Bettsöckchen aus Samtgummi



Gummi Zehensocken!

Zur täglichen Anwendung perfekt



Kopfmaske aus Gummi

Mit Augen-, Mund- und Nasenöffnung. Am besten Transparent.



Elektro-Stimulationsgerät

Am besten medizinisch, mit möglichst vielen Anschlüssen



Diverse Beinschienen

z.B. Hüft-Spreizer, lange Beinschienen mit Gelenk (am besten zwei gleich zum gleichzeitigen Tragen) und Schiene zur totalen Versteifung des Beines.

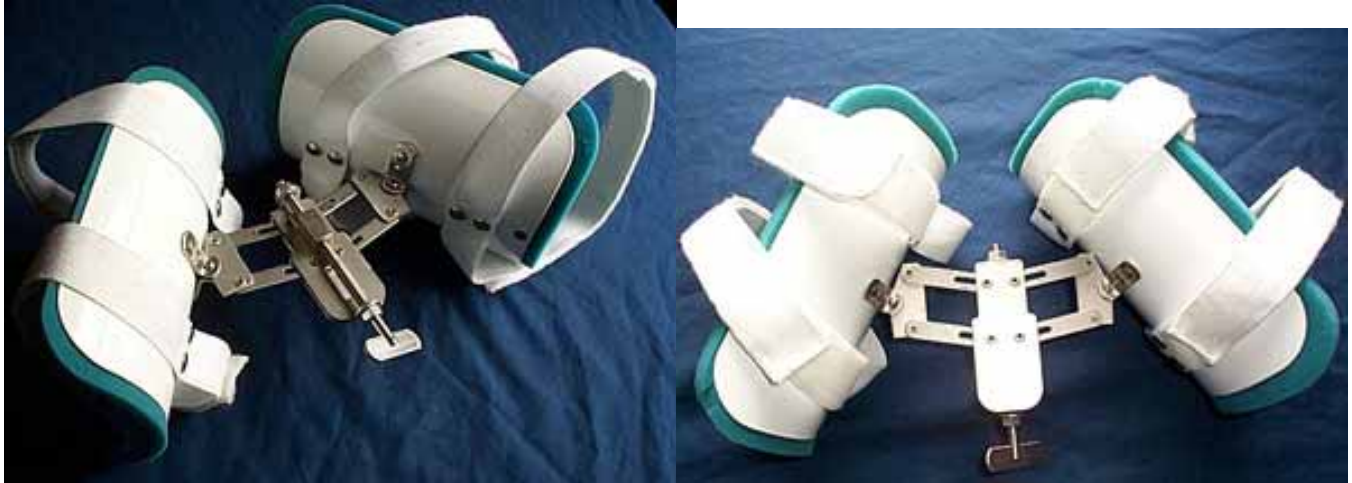

Diverse Turnschuhe

Gerne gebraucht und abgenutzt, stinkig

Am besten knöchelhohe, altmodische.

Gesucht: Adidas Tropy, Adidas Allround high und Adicolor high